京城日報
九月二十日（月）
夕刊
編輯發行人　兒島吉治
印刷人　小川三之介
發行所　京城府大平通一丁目　合資會社　京城日報社

長谷川第○艦隊司令長官 外國人に避難勸告
あす正午以後に爆擊

【上海二十日同盟】長谷川第○艦隊司令長官は十九日附を以て列國外交機關に對して『南京は支那軍略の中心なり』との理由を以つて二十一日正午以後爆擊を敢行すべく、それ以前に各國居留民を安全地帶に避難せしめ外國艦船は下三山上流に碇泊するやう勸告するところあつた

通告正文

【上海二十日同盟】長谷川第○艦隊司令長官の外人機關に對する通告正文左の通り

〝第三國に對する通告〟支那軍の敵對行爲を終熄せしめ以て時局の迅速收拾を圖ることは我軍の作戰の目的とする所にして南京は支那軍作戰行動の中樞なりと認め、我が海軍航空隊は九月二十一日正午以後南京市及び附近に於ける支那軍隊並に作戰及び軍事等に關係ある一切の施設に對して爆擊その他の加害手段を加へることあるべく、右の場合においても友好國の船舶及び國民の生命財產は之を尊重する意向なること勿論なるも、日支交戰の結果其ノ一にも危害を及ぼすことなきを保し難き狀況なるに鑑み、第三艦隊長官においては南京市及び附近に在住する友好國官憲及び國民に對し自發的に適當な安全地域に避難の措置をとられんことを强調せざるを得ず、なほ揚子江上に避難せられる向及び警備船は下三山上流に避泊せられんことを希望す

一般支那人にも警告

【上海二十日同盟特急報】長谷川第○艦隊司令長官は列國外交機關に對する通告に次いで一般支那人非戰鬪員に對し本日左の如き警告を發した

我國海軍航空隊は爾今南京市及びその附近における支那軍隊その他作戰及び軍事行動に關係ある一切の施設に對し必要と認むる行動をとることあるべし、この際非戰鬪員たる支那人に對する危害は能ふ限り之を避けたき希望なるをもつて、右非戰鬪員は該軍事的目標に接近せざることを可とすべし、これをなすものは當該各人自身の危險においてし、その起るべきことあるべき危害は我が軍において責はざるべし

昭和十二年九月二十日

第三艦隊司令官　長谷川　清

南京を徹底的爆擊

南京の制空權
完全に我に歸す

【上海二十日特電】○艦隊司令部廿日午後一時發表＝楠本少佐の率ゆる我海軍航空隊の空襲部隊は本朝再び銀翼を連ねて大擧南京を空襲せり、昨日二回に亘る我猛烈な空襲により敵機は既に影を潜せるもの丶如く、南京上空には敵影なく我空襲部隊は首都の制空權を確實に獲得し、南京上空を自由自在に亂舞しつゝ敵の要地に對し大爆彈の雨を降らせつゝあり、目下南京は大混亂を來しつゝある

【上海二十日同盟】海軍○○航空隊は十九日午前の空襲に引續き更に午後四時和田部隊長の率ゆる○○機は銀翼を連ねて再度南京を空襲した、敵は午前の空襲に怯えてか飛び立つた敵機は七、八機に過ぎず、壯烈な空中戰が支那民衆監視の頭上に展開された、激戰數分我が軍は見事に敵數機を射落したのち對地攻擊に移り、地上の目標に猛烈な爆擊を決行し地上の混亂をよそに歸還の途についたのであつた、かくて昨日午前、午後の二回に亘る歷史的南京空襲により南京を中心とする敵の空軍は文字通り滅的打擊を受け、國民政府が如何に勝利を宣傳しようともこの完全な敗退振りは隱蔽するに由なく支那人の精神的打擊は想像以上のものがある、尙その後判明した所によるとこの空中戰で我が軍が擊破した敵機は六機と確認された

軍事施設を空爆
海軍航空隊大活躍

【東京電話】二十日午前十一時發表＝海軍省副官談＝

一、昨十九日午後我が○○海軍航空部隊第二次南京空襲の戰果左の如し

空中戰鬪において敵戰鬪機六機を擊墜すると共に憲兵司令部その他軍事施設を爆擊しこれに多大の損害を與へたり

二、昨十九日午後○○方面における我が艦船飛行機○○機は夫々海州、徐州を空襲し海州においては兵營、飛行場指揮所を爆破し徐州においては停車場、軍用列車及び停車場を爆破せり

三、昨十九日午後○○航空隊は○○機の南京空襲に策應し蘇州を空襲し停車場並に軍需品集積所を爆擊し敵に多大の損害を與へたり

四、前記各方面の空襲を通じ第二次南京空襲の歸途我が水上機一機は江陰附近に不時着と同時に機體を自燒せるも搭乘者は僚機に救助され我方に損害なし

遷都說擡頭
國府首腦自重を申合せ

【上海廿日同盟】昨日の我が海軍航空隊の長距離空襲により混亂に陷つた南京政府は更に長谷川第三艦隊司令長官の外國大公使に對する立退き勸告により、いよ〳〵遷都の氣運濃厚となつたが、蔣介石を

陸軍特別大演習
本年は御取止め
陸軍省より發表

【東京電話】本年度陸軍特別大演習は本年十一月三重縣を中心として擧行せられる豫定の所支那事變の關係で御取止めと決定、二十日午前十時陸軍省より左の通り發表された

陸軍省發表

本年度特別大演習は時局のため御取止めの御沙汰あらせられたり

大城攻略迫る
保定を距る十里
敵は總崩れで潰走中

【天津二十日同盟】我が津浦線第一線部隊の東賈庄、八房進出によつて津浦線方面の戰況は俄然活潑に展開し、大城攻略は目睫に迫つた大城陷落は直ちに敵の河北南部防禦の潰滅を意味するものである

【天津十九日同盟】涿州平地に壯烈な大會戰を展開した我が皇軍の中央部隊はその果敢な進擊によつて十七日涿州南方の敵陣を突破し遂に十九日には遂に易縣城を占據し遂に我中央突破の作戰は輝かしく完成北支戰局に大なる成果を擧げた、かくて我部隊は敵を完全に西南方に壓迫しながら彼等が最後の據點と頼む保定を僅か十里餘のかなたに見て意氣軒昂なものがある、この方面の敵は衞立煌の第三十軍三ケ師、萬福麟の第五十三軍二ケ師、馬占安の第九軍二ケ師、騎兵二ケ師及び中央軍の精銳第十四軍二ケ師の約一萬餘であるが、全軍の士氣沮喪し南方に向つて總崩れとなつて潰走してゐる

敵機八台粉碎
空襲隊太原を爆擊

【大同十九日同盟】十九日我が空襲隊の太原飛行場爆擊による敵の損害はその後の報告によれば格納中の戰鬪機八機を粉碎したこと判明した

敵前五十米まで接近して猛擊
東賈庄の野田部隊

【天津廿日同盟】津浦線方面において南進部隊を占める我部隊は前面の敵を掃蕩しつゝあつた我が野田部隊は、二十日拂曉を期し西方の敵に向つて我が空軍と呼應して一齊に猛擊を開始し砲聲殷々と轟く中を前進、遂に午前七時半敵前五十米の地點に迫つて猛擊を加へつゝあり、敵は西方大城を主力部隊の根據地として八房、東賈庄において頑强に抵抗を試みたが及ばず、西方に向つて潰走中である

【天津廿日同盟】二十日午前九時軍發表＝東賈庄八房線に堅固なる陣地をつくる敵に對して野田部隊は飛行部隊の協力を得て攻擊中で午前七時三十分には第一線は敵前五十米の地點に達し敵は南方及び西方に退却中なり

川村部隊
興和を占據
蒙古高原の要地

【大同十九日同盟】○○軍十九日午後九時發表＝十九日午前十時半川村部隊は蒙古高原の要地たる興和の敵を擊破完全に同地を占據せり

張總理謝電

去る十五日日滿議定書締結記念日に際し南總督は滿洲國張國務總理に植田關東軍司令官宛祝電を認したが、右に對し張總理並に植田軍司令官より折返し南總督宛左の如き謝電があつた

◇張國務總理より

日滿議定書調印記念日に當り御懇電を賜り感謝の至に堪へず、謹みて御禮申上ぐると共に將來愈々上兩國の盟約を固くし一德一心の實を宣揚せんことを期す

◇植田關東軍司令官より

御懇電を拜謝す御稜威と先輩諸士の偉績を享け日滿兩國一德一心以て國運の隆昌を見る誠に御同慶に堪へず將來益々御協力を願ふ

上海戰線から
顏面を吹飛ばされ なほハンドルを離さず
鬼神も哭く藤野上等兵の戰死
楊行鎭

【上海十九日本社特電】田上部隊の揚行鎭攻略に協力した飯田部隊の活躍は特に際立つて目覺しいものがあつた、十一日午後三時頃飯村衛尉の指揮する○車は敵前二百米に肉迫するや敵陣からは小銃にも盛んに集中砲擊を浴びせたが、操縱士藤野上等兵は彈敵を物ともせず正面からこれに肉迫我が車上からの攻擊を容易ならしめ且つ操縱しながら砲彈觀測までする沈着振を示し遂に敵砲を擊破したがこの瞬間飛來した敵彈のため眉先から顏面にかけ三分の一を吹き飛ばされ名譽の戰死を遂げたしかも藤野上等兵は五分間も左手で體を支へ右手にハンドルを握つたまゝ姿勢を崩さず、砲手池田一等兵も破片に手を重傷し車內は火を噴き始めたが飯村衛尉は直ちにこれを消し止め、自から砲手に變り上村一等兵に操縱を命じ、更にこれを攻擊、また敵砲一門を粉碎悠々本隊に歸來した、この壯烈振りには同隊のすべてが舌を捲いて感嘆してゐる

逆襲實に二十五回
執拗なる敵を潰走さす
金家鎭

【上海十九日本社特電】田中部隊は十六日激戰の後金家鎭を占據したが、敵はこの要地を奪回すべく日暮を待ち十七日の夜明にかけて猛烈な夜襲を繰返すこと實に二十五回、田中部隊は一時友軍との連絡を遮たれ全く孤立に陷り隊長は必死の覺悟で奮戰遂にこれを擊退十八日朝までに完全に敵の攻擊を封じた、敵は執拗に更に十八日夜猛烈な夜襲を繰返して來たが又も多數の死屍を遺棄敗走した、十七日夜の夜襲で宮田大尉は顏面貫通銃創を受け荒井中尉、吉野少尉は戰死、山川、鈴川、山崎三少尉も重傷する等の損害を受けたが山崎少尉は十五日午後六時三十分ごろ火線擴張の激戰で眞先に敵の群る堡壘に飛び込み、劍銃でこれを狙はんとする敵將校を認むるや飛び込みさま一刀のもとに足をはらつてこれを斬り捨て當るを幸ひと斬りまくつた剛勇の勇士である

總指揮湯恩伯
南京に赴かん

【東京電話】二十日午後四時半陸軍省に到着せる情報によれば

一、南口附近の戰鬪以來我が軍の猛擊を受けた支那軍の總指揮湯恩伯は蔣介石に招致されたが南京に赴くもの丶如し

二、閻錫山はその部下李服膺が作戰を誤り日本軍のため慘敗し要地を喪失せるに憤慨し彼を第一線より後退せしめしが如し

總監湖南視察

大野政府總監は天谷秘書官同伴十九日午後十一時十分京城發列車にて湖南地方の視察に赴いた、大田、木浦、松汀里、光州、論山、公州、鳥致院などを巡視、二十二日午後七時十五分京城着列車にて歸城の筈

岡崎部隊
堂々易城に一番乘り

【北平十九日同盟】十九日夕刻易城高地附近の敵を擊破しつゝ堂々縣城の一番乘りを行つた我が部隊は岡崎部隊である

易縣城入城

【北平十九日同盟】軍司令部十九日午後八時十五分發表＝我が第一線部隊は十九日午後五時半易縣城に入城せり

西安の支那軍
防空を固む
警備司令任命

【○○二十日同盟】我が空軍の長驅陝西洛陽空襲以來同地及び西安の支那軍並に共產軍は流石に脅怖し、防空施設いよ〳〵嚴重となり西安行營主任蔣鼎文は最近第二十八師長董釗を西安警備司令に任命し、西安の警備に當らせると共に高射砲機關銃を總動員陸軍病院を擴張するなど自國空軍を待みとするを得ず、專ら消極的防備に躍起となつてゐる

大同治安維持會
成立式擧行
委員長は馬永魁氏

【大同廿日同盟】大同地方の治安同復及び人民の福利増進を目的とする大同治安維持會は十九日午前十一時商務會において成立式を擧行、委員長馬永魁、副委員長古瑞舞氏以下各人選も決定した

地方債の認可
事變關係のみ
國庫補助も局限されん

資金、物資調整等々戰時體制下にある本府では地方債に就いては本府地方課にて各道提出の起債認可申請その他の關係認可の分を合せて約八千萬圓と云はれ、目下山地理財課長の手で資金の交渉を行つてあるが、時局關係で資金物資は事變關係以外は調整法によつて抑制されることゝなり、地方の道路、港灣、上下水道、自動車、軌道敷設、建築等々國庫補助を要するものも國防關係以外緊急を要するもの以外は原則として認可せぬことゝなり、現在認可したものは三千萬圓に及び統制による事實上起債は不能と見られ、尙今後地方債は困難を伴ふものと見られてゐる

人

◇時岡昇平氏（朝鮮紡取締役）二十日入城、朝鮮ホテルへ

◇鶴田正洪氏（江原道內務部長）嚴父武夫氏死去、十九日午後十一時東上、なほ同氏の住居は東京市淀橋區百人町三ノ三三一である

◇森長文氏（專賣局事業課長）滿北支視察のため二十日飛行機で出發

◇水元重文氏（京城中央電話局長）新任挨拶のため二十日本社來訪

◇小堀泰一郎氏（大邱郵便局長）同上

◇二宮治重氏（鮮滿拓殖總裁）東上中のところ十九日歸城

◇竹內善吾氏（一銀支店長）同

◇顏乾一氏（京畿道視學）新任挨拶のため二十日本社來訪

天地玄黃

南京、太原の空中戰は近來特異の快報

×

無敵空軍の威力全世界を震撼す

×

支那軍遂に毒ガスを使用、口の惡い奴曰く『はゝあ斷末魔の屁だな』と

×

茶化してばかりはゐられず、その蠻行徹底的に膺懲せざるべからず

×

地中海波平かならず、英國狼狽の氣配あり

×

どうやら世界大掃除の氣運動く。しつかりやらう

×

宋美齡夫人の活躍、あんまり見つともいゝものでなし。利巧であればあるほど內助に努むるが婦德

診療室
治療相談
淋病
淋菌を二重に殺菌し
再發せぬ新發明療法
專門家悉く驚嘆
素人でも安全に出來る

擔當　東京日比谷病院長　醫學博士　深瀬周一先生

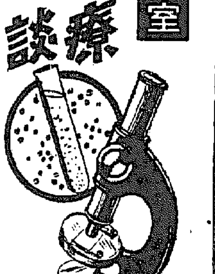

患者　私は今年淋病の內服藥をやつてゐますが未だに治りません。遊びや吞み過ぎ時候の變り目毎に膿が出てとても苦痛が酷いのです

博士　內服藥では淋病が根本から治るものではない。獨逸の有名な淋病學者ワレンチン博士が最近ピヤクダン油を吞ませてゐる患者の小便を檢査して見ると中に淋菌が盛んに殖えてゐるのを發見したので「內服藥は淋菌を殺す力がないから淋病は絕對に治らぬ」と世界に發表してから、內服藥の信用はすつかり地に墮ちて、現在では學識と手腕のある醫者は內服藥に目もくれず、局所療法と云つて尿道に直接藥を使つて治して居る。之れも世界的に認められたる事實だ

患者　併し內服藥は手輕で良いですね

博士　如何に手輕でこつそり出來ると云つても淋病が治らねば水の泡だ。胃腸を害し腎臟から血の小便が出る、皮膚に發疹が出る何を苦しんで左樣な役に立たぬ內服藥を吞むのか、現在貴君が好い例だ

患者　併し局所藥は猛烈な痛みや副睾丸炎の併發症を起すといふのでまだ使つても見ませんが

博士　從來の樣なものは使用せぬが安心だ。役にも立たぬ殺菌力の弱い藥を無理に尿道へ入れる方法も惡いし、藥その物の性質もなつてゐない。服でも副作用は起きる

患者　急性のうちに治らぬものですか、慢性にならずに濟む法は

博士　藥と方法さへ確實なら急性を治すのはいと易い事だ。內服藥を吞んだりあれこれと迷つてゐる間に、淋菌の性質として奥へ奥へ一面にドン〳〵殖えて根を張つて終ふ。だから急性の內に局所の手當で治せば、絕對に慢性の病苦はない。

患者　膿が出なくなつても吞み過ぎ遊び後や時候の變り目に再發するのは何故ですか

博士　慢性になつたからである。淋菌は小便の道の周圍を厚く包む粘膜といふ無數の目に見えぬ小さい袋や曲りくねつた腺即ち無數の管の中の深い處に入り込むもので、そうなつたら浴びる程內服藥を吞もうと、ありふれた局所藥を何百本何十瓦使つた處で、中に居る淋菌は全然死にません。死なゝければ折にふれ時にあたつて盛んに活動する。之れが再發の原因です。

患者　成る程はつきり判りましたでは必ず効く局所藥はありますか

博士　內服藥が駄目と判つてから各國醫界では頭をひねつて局所藥を作つて見たが、深い處に屆く樣な藥は殺菌力が弱くて物にならず。殺菌力が强いものは深い處に屆かぬ。つまりあちら立てればこちら立たぬの諺の樣なのが從來の局所藥なるものゝ有樣で、仕方なしに座藥や挿入藥にして形を變へて見ても、藥の力は强くならず、却て不快不便を與へるので醫者としても眞に遺憾の極みであつたのである。

患者　醫學は進んだと云つても治療は駄目ですね

博士　所が近頃發明の世と云ふが、東京吉原遊廓の病院長として名醫の聞え高かつた佐藤榮先生が在任中不眠不休の研究の結果一千倍に薄めても五分間に淋菌を殺す强烈な殺菌力を、特殊な方法で尿道の奥深くに達せる藥を發明されたのだ。

患者　その藥の名は如何に

博士　その藥は現在私の病院で使つてゐるプラオンギン・ケンゴールで効果は例外なく最大である。十數年の慢性症は勿論、數年のものなら一日かゝらぬ驚く可き効果で、數年小便の淋糸の取れぬのが昨日からず清潔になつてゐる。こんな例は無數にある。偉大な發明である。

患者　では其のケンゴールを使ひます

博士　使ひ方が又これ以上理想的な物はない。急性でも慢性でも先づ一號藥を使ひ二號藥を後から使ふ。こうして淋菌を二重に攻め殺すのだからどんな惡性でも必ず治ること請合だ。

患者　それ程きくなら手當てが相當むづかしいでせう

博士　方法は至極簡單で時間は一回二分ですむそれでゐて副作用は絕對ない。[illegible]注射療法も問題ではない

患者　私は忙しくて毎日通院出來ませんが

博士　來れぬ時は自宅でも心配なく出來る。貴君のは相當惡性であるが心配はない。根本的に治る事を請合ふ

藥價最低率で最大効果

醫學博士深瀬周一先生御推賞のプラオンギン・ケンゴールは從來の內服や一般注入藥挿入藥と全然性質の異なる點に專門醫家御使用の効果藥で全治者續出的に無數である。併も藥價驚くべき低率にて絕對安全に副作用なく素人にても使用簡易である。如何がはしき內服藥、熟練を要する注射療法の類を捨て直に本劑を使用されよ。一生幸福を失ひ金錢の空費をする勿れ。

代用藥絕對ナシ　本劑は研究藥ですから局所藥には代用藥は絕對ありません。御買求めには日東製藥合名會社製品プラオンギン・ケンゴール等に御指定あつて各局所品を御求めなさいませ。品切れの時は直接總代理店へ

全國藥店ニアリ　男子用（一號、二號）婦人用（三號）の別を御明記の上御注文下さい。

藥價　特價及包　一圓九十錢　二五瓦入三円八十錢（五十回分一回七錢五厘）五〇瓦入七円（百回分一回七錢）八〇瓦入十円（百六十回分一回六錢）

西醫學博士著「淋病の絕對療法」を御希望の方は至急ハガキで御申込下さい　無代

東京市芝區通新町十三番地　總代理店　合名會社　河原商店　振替東京三五〇一九　電話三田（一六八五・一六八六）

日本刀と青龍刀

曉の開古庄に飜る日章旗

【○○最前線にて藤井特派員】十一日午後六時十五分我精鋭部隊に三六二高地全山地を占領された中央軍は陣地奪回に必死となつてゐたが突如午後十一時から十二日未明にかけて良郷西南方約八粁の開古庄附近に迫撃砲八門、機關銃十三挺を持つ約一個○○隊の敵兵が來襲、北里の山砲戰以來の激戰が展開された **すつかり色づいた草原の第一線は最早夏シャツでは凌げない、何時の間にか兵士達は冬シャツを引ばり出して着込んでしまつた、**開古庄の古寺に○○隊の森兵で陣地を固守してゐた池谷少尉はドッと押し寄せて來た中央軍に敢然にも直ちに應戰を命令した、敵砲彈の炸裂する中に正確な我銃丸がバタバタと敵兵を薙してゆく、一分前まで靜かだつた部落は忽ちにして修羅場と化し、早くも敵兵の鮮血が地を染めてゆく、激戰實に三時間——敵は相當の損害を生じたが、我方は幸に一名の死傷者も出さず士氣は益々昂つた、十二日午前二時である、このけたゝましい銃聲に附近に居た友軍はスハこそ敵襲と、勇んで馳せたる事ではあるが色めき立つた、鈴木部隊と森本部隊の各一部は急援のため第一線に躍り込み包圍の陣形をとつてじりじりと銃丸の雨を敵陣に叩き込みながら殲滅すべき氣勢をあげた、後方の砲兵陣地からは既に威力ある○砲が一齊砲撃を開始したが、裝備の點にも絶對支那の中央軍と自惚れてゐるだけあつて敵もなかなかに頑強に抵抗をつづけ、帥河底山を乘り越え我陣地めがけて突撃を開始した、事變以來初めて第一線の戰闘に臨んだ森本部隊の勇士らは時こそ來れとばかりに銃劍を揃へて敵陣めがけて突撃し**青龍刀と日本刀の火花を散らす凄壯な白兵戰を演じた** 鬼神のやうな皇軍勇士の突撃ぶりには、流石勇猛部隊と過信した敵もたまりかね、早くも一部は退却を開始、午前五時には敵兵全部崩れとなつて逃走をはじめた初陣の森本部隊は逃がしてなるかと、ぐんぐん追撃すれば、側面からは小林部隊がこれ亦喊聲をあげて**突撃敵は例によつて遁れながらも味方の傷兵を引ずつてゆくが、遂にはたまりかねて二百に餘る戰死兵を遺棄して濁流渦巻く琉璃河上流を死物狂ひて渡河し遙かの高地に遁れ去つた、午前五時四十分旭光に輝いて日章旗は敵陣地に揚り、萬歳の聲と共に敵の第一線主陣地は我手に歸した、**尚ほ敵陣の上流には敵前架橋工事を進めてゐる勇敢な工兵の活動が手に取る如く見える、何時もながら恐ろしいほどの壯烈な皇軍勇士の奮戰ぶりである、遺棄死體の外に敵の損害は死傷約二百餘、我軍の損害は戰死九名、負傷四十二名に上つた

敵軍蹴散らし進撃・わが○○部隊

京城の暗にのさばる 便衣ルンペン大狩立て

各署合はせて檢束七百餘人

けふから一齊に指紋をとり餘罪取調べ

暗の町に跳梁する便衣ルンペン、不良者の不意討が行はれた、二十日午前三時深夜の靜けさを破つてけたゝましく鳴り響いた非常ベルを合圖に府内各警察所々には張込み、尾行、不審訊問の鋭い眼が光つた、この水も洩らさじと張り續らされた檢索網にひつかゝつた前科者、チンピラ、住所不定者は西大門署の四百九十名を筆頭に本町署四十七名(取行服一名)鍾路署十八名、龍山署廿三名、東大門署十名の總計五百二十八名であるがこれ等の不審者は一々指紋を取つて置いて防犯の用にすると同時に犯罪者を摘發すべく嚴重取調べ中である(寫眞は西大門署の檢索網にかゝつたルンペン便衣隊)

うなぎ丼 川長食堂

出征軍人の家族に 診療の心づくし

全鮮の官公立醫院心を合せ 親切第一を心がけて

出征軍人家族の傷病に就いては總督府でも種々研究を進めてゐたが、今回全鮮の各道の官公立病院及び道立醫院に通牒を發して軍人家族の取扱ひを決定した、診察料は無料、生計困難な人には藥價、手術、治療費は何れも半額、入院料は半額又は一般に比し低下せしめることゝなつた

安全地帶狼藉

十九日午後二時十分京城漢江通二丁目地先で朝鮮德子商社トラックは前を横切らうとする婦女を避けようとして安全地帶に乘りあげ同安全地帶を粉碎し一中間の興方を大破した

ボロタク征伐

先づ京城府内から檢査に着手 京畿道當局乘り出す

既報の如く京畿道保安課では愈よボロタク征伐に積極的に動き出し十八日から鈴木係部長が府内各業者の營業所に乘込み約四百臺について臨時車輛檢査を行つてゐるが、目下までに檢査を終つたもの約五十臺の中その一割の五臺は物凄いボロ車であつたので直に使用停止を命じ引續き檢査を行つてゐるが、その車輛の不良振りには今更の如く驚いてゐる

愛婦幹部一行

戰死者遺族を歴訪

北支の各戰線に花と散つた名譽の戰死者の遺族慰問のため愛國婦人會の朝鮮本部長大野總監夫人、京城分會長佐伯府尹夫人を始め顧問有吉は廿日京城府内に住む[illegible]一等兵、[illegible]伍長、[illegible]、田七郎兩上等兵、津田茂男一等兵の遺族の家を一軒一軒訪問し靈前に燒香、香奠を供へた上優しく慰問の言葉を述べ力強く今後を勵まして辭去した

老爺溺死體

十九日午後四時京城二村町二〇三地先で六十歳位の朝鮮人男の溺死體が漂着したのを通行人が發見龍山署に屆け出た

おみやげには 松の實飴

本社報道陣充實

大會戰は正に迫る 京城日報社

北支へ更に宮田、柳兩君增派

今や無敵皇軍は北支に、中支に、南支に、到る處[illegible]の戰果を以て連戰連勝、[illegible]の武威を世界に輝かしつゝあり、かくて蔣[illegible]に北支並に上海の第一線に遺憾なきを期せんが爲め、今回更に北支及上海の第一線に特派從軍記者を增員派遣する事になり、先づ先發として十九日午後二時五十分京城驛發列車にて、本社から柳光烈及び東京支社から宮田晋兩君を北支の第一線へ急行せしめたが、更に近く天津に一名增員特派に決定した、かくて本社の北支特派員は合計六名及び連絡員[illegible]名となる豫定である

日本一の戰爭文藝作家

福永恭助氏を特派

近く出發、上海戰線を馳驅

[illegible]大會戰の[illegible]あり、本社にては忠勇無比の皇軍の偉功、殊勳の有樣の報道に[illegible]また上海には目下後藤、赤星兩特派員が數名の連絡員と共に活躍中であるが、更に今回特に福永恭助氏に乞ふて本社の特別特派員たるの快諾を得たので、近く東京より直接上海に向ふ事となつた、福永氏は海軍少佐といふよりも、海を主題とした戰爭文學を以て我國第一の作家として有名で、今更説明を要しない、かくて北支にありては朝鮮に住む人々にとつて最も關心を持たれてゐる○○部隊の奮戰振りについては特に留意し、各部隊將兵の決死報國の樣を銃後の半島に、遺憾なく報道すべく準備を整へた、一方上海戰線よりは赤星、後藤兩特派員の外に我國著名の大家、福永氏の鋭筆の下に成つた特殊讀物を[illegible]て必ずや讀者に滿足を與へ得ると信じてゐる、尚本社支那事變特派員は、近々の中に出發する者を加へれば左の如し

(寫眞は福永氏)

北支

第一線 藤井安正氏
第一線 柳光烈氏
第一線 宮田晋氏
北平 風間阜氏
天津・唐山 梨本祐平氏
天津 (近く赴任)

上海

福永恭介氏
後藤和夫氏
赤星爲光氏

藤井安正

柳光烈

宮田晋

風間阜

後藤和夫

赤星爲光

起ち上つた儒林

神社に祈願

半島の儒林は非常時局に直面して今後頻りに神社に參拜することを申合せ、先づ二十日午前十一時半朝鮮儒林聯合會々長元應常氏ほか幹部十五名は朝鮮神宮に參拜、國運隆昌と武運長久を祈願したが、今後は全儒林が必ず月一回の神社參拜を勵行することになつた

殉職警官に 功勞記章授與

既報、十九日平壤に於て怪漢を逮捕し壯烈な殉職を遂げた平壤署綾羅派出所巡査の葬儀は廿一日平壤署葬を以て執行されるが廿日警務局長は[illegible]殉職警官に功勞記章を下附し、警務局長は弔電を發し、その盛事に弔慰金を贈つた

後援聯盟慰問 使近く出發

朝鮮軍事後援聯盟では北支第一線に活躍中の○○部隊將兵慰問のため慰問使を派遣すること、なり目下各道聯盟と人選打合せ中であるが第一班として朝鮮聯盟より總督府社會課長外一名、京畿、慶南北、忠南、全南、平南各道聯盟より各一名計八名を以て組織し今月中旬出發の豫定

朝鮮商議の 皇軍慰問 代表出發

朝鮮商工會議所を代表して北支に活躍中の皇軍を慰問すべく賀田朝鮮商議會頭、藤島副會頭は廿日午後二時十分京城發急行便飛行機にて京城を出發廿一日午前八時十分京城發急行便飛行機にて立石釜山商議會頭は同日午後一時十分京城發急行便飛行機にて大邱に向ひ同地に落合つた上天津を中心に北平其他北支各地に轉戰中各部隊を訪問慰問をなす豫定

御料理の安全辨
三ツ矢ソース
を御使ひ遊せ

雄飛丸遭難で 溺死十五

既報、十八日鴨綠江で難破した雄飛丸の遭難者救助並に死體搜査については新義州署で作業中のところ十九日午後五時に全部の死體を引揚げた結果溺死者は十五名と判明した

◇全乘客三十九名、船員五名、計四十四名◇溺死者十五名(內地人女一、朝鮮人男三、女五、滿人男二、女四)◇救助者二十九名(內地人男五、朝鮮人男十九、女三、滿人男二)

幼女ひかる

十九日午後七時ごろ京城漢江通一五須直辰[illegible]方前で元町龍山タクシーが漢江通二ノ六一久保龍吉氏長女ハツ子ちやん(二つ)をはね飛ばして足に二週間の負傷を負はせた

▲矢島吉造氏

(朝鮮林業開發社長矢島杉造氏次兄)病氣療養中の處十九日長逝、矢島社長は葬儀參列のため廿日午後二時四十分發「のぞみ」で東上したが東京市ケ谷區仲之町三六矢島富造氏方に於て營葬の豫定

野口齒專教授逝く

京城齒科醫學專門學校教授野口三郎氏はかねて病氣療養中のところ十九日午前十時本町三ノ八六の自宅で死去した、告別式は廿日午後五時から曹谿寺で執行の筈、なほ同氏は本府醫務局鶴江理事官の女婿で將來を嘱望されてゐた、享年卅六

會と催し

◇滿蒙公普運動會は廿一日午前八時半から獎忠壇公園で擧行
◇梅洞公普運動會は廿二日午前八時半から同校で擧行
◇朝鮮司厨士會總會は廿日午後一時から府民館で開催

京城地方【今晩】晴【明日】同じ
仁川地方【今晩】風弱く晴一時曇【明日】同じ
京城溫度(十九日)最高二二度八最低一六度三(二十日)正午二四度三

公告

當會社ハ昭和十二年八月三十一日株主總會ノ決議ヲ以テ解散致候ニ付キ債權者ハ昭和十二年十一月三十日迄ニ其ノ請求ノ申出相成度若シ右期間内ニ御申出無之トキハ其ノ債權ハ清算ヨリ除斥セラル、コトト可有之候間此段催告候
昭和十二年九月二十日
共濟無盡株式會社
清算人 池田□三郎

公告

當會社ハ昭和十二年八月三十一日株主總會ノ決議ヲ以テ解散致候ニ付キ債權者ハ昭和十二年十一月三十日迄ニ其ノ請求ノ申出相成度若シ右期間内ニ御申出無之トキハ其ノ債權ハ清算ヨリ除斥セラル、コトト可有之候間此段催告候
昭和十二年九月二十日
興業無盡株式會社
清算人 佐野彦藏

公告

當會社ハ昭和十二年八月三十一日株主總會ノ決議ヲ以テ解散致候ニ付キ債權者ハ昭和十二年十一月三十日迄ニ其ノ請求ノ申出相成度若シ右期間内ニ御申出無之トキハ其ノ債權ハ清算ヨリ除斥セラル、コトト可有之候間此段催告候
昭和十二年九月二十日
共立無盡株式會社
清算人 林管吉

毛生液ペトロール

ノーシンで頭痛はどこへ行つたやら

全店 廿一日より廿七日まで
會社創立十五周年
記念大賣出し
この記念すべき榮譽の年を意義づけるため、時節柄一切の自祝行事を廢し一意感恩奉仕に全三中井が熱誠をこめて新秋商戰の第一線に布く正に空前の大廉賣陣!
錦綉華燭展
秋はお喜びのお輿入季節です、一生一代晴れの佳き日の御式服と御衣裳の陳列會
於 六階ギャラリー
呉服類・小物
洋品雜貨・靴
履物・ハンドバッグ・
玩具・蒲團綿・毛糸・時計・レコード等
各階賣り場が安値奉仕を競ふて數百點の特賣品を提供いたします。
記念賣出し中の大呼物
雜貨半額特賣
メリヤス雜貨全部半額提供
愛國カード付三中井足袋賣出し
於 五階ホール
全館 夜間營業 九時まで
三中井

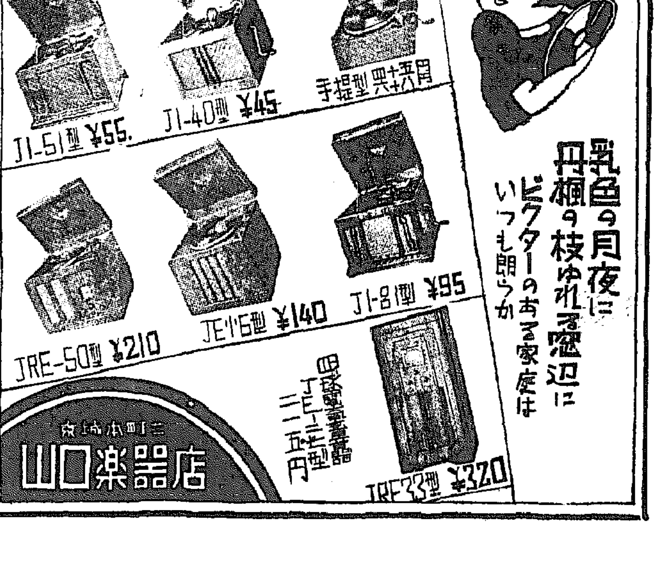

軍醫まで最前線出動
我戰史に光彩を添ふ
勇敢十字砲火を潜つて任務を果し
小川大尉名譽の戰死

【○○】十五日午後房山方面の敵を堅固中のわが部隊は壯烈な白兵戰を演じつゝ進擊に進擊を重ねたが敵の抵抗も頗る頑強で屢々激戰に陥り、勇敢なわが將兵は傷つきつゝも誰一人戰線を退かず、敵彈雨飛のうちに應急手當を受けては再び突進を續けるうち將士のこの勇壯な働きに感激した衛生兵は勿論軍醫將校までが最前線に飛び出して傷つけるわが將兵の手當に十字砲火を潜つて活躍した、この時飛び來つた敵の一彈は不幸小川[illegible]一郎軍醫大尉に命中、同大尉はなほもひるまず起ち上らんとしたが續いて全身八ヶ所に敵彈をうけて遂に半島南で護國の花と散つた、軍醫將校がかゝる壯烈な戰死を遂げた例は從來殆となく、皇軍が如何に勇敢に戰つたかを物語るものである

小川大尉は東京神田の生れで専修商業、松本高校を經て帝大醫學部に入り、昭和十年卒業後直ちに幹部候補生として○○隊に入隊したもので今年三十歳の前途有爲な青年軍醫將校であつた

○○の陸軍官舍の留守宅には母親きよさん(五[illegible])と枝夫人(二[illegible])と同大尉出征中生れた桂子さん(二[illegible])がゐる

留守宅を訪へば夫人は『未だ公報は參りませんが軍人の妻として兼ねてより覺悟はして居りました』と武人の妻らしい健氣さを示した(寫眞は小川大尉)

松下少尉は名譽の負傷

【○○】十六日房山附近の激戰で○○部隊の松下成生(二[illegible])少尉は名譽の戰傷を負うた、元町一丁目の同少尉留守宅で千代夫人(二[illegible])は「昨夜八時半頃電報が參りましたが主人は現地へ行つてからも時々手紙をよこして居りました、まだ公表もなく傷の程度も判らないのですが十分な働きも出來ない中に第一線から退き本人もさぞ無念だらうと思ひますこの上は一日も早くよくなり再び御奉公出來るのを祈つて居ります」と健氣に語つてゐた、同少尉は福岡縣出身で三中井百貨店[illegible]の息子となつたものであり全州にはあまり知人もないが、更に角全州出身三人目の戰死者である

三將校戰死

【○○】十六日房山附近の戰闘における○○部隊の戰死者は左の如く發表さる
軍醫大尉小川[illegible]一郎▲步兵少尉岡本吾太▲步兵准尉渡邊喜夫
[illegible]に勤務中應召したものである

射擊の名手
慰問袋が取持ち養子入り
吉阪軍曹花と散る

【全州】府内大和町[illegible]吉阪ッネ氏養嗣子步兵軍曹吉阪[illegible]君は射擊の名手として○○部隊に屬し北支で激戰中十五日午[illegible]遂に名譽の戰死を遂げた、同軍曹は島根縣[illegible]郡の產で本姓十河、十八歲で現役を志願して平壤七七部隊に入隊し昭和九年には陸軍教導學校を優等で卒業し十年十二月軍曹に昇進した典型的軍人で慰問袋が緣で同家と[illegible]

幼き銃後の護り——帝國萬歲萬々歲

高射機關銃二基
黃海道の官公吏から獻納
飛行場獻納も進む

【海州】黃海道は道民赤誠の發露として七萬五千圓をもつて愛國機『黃海號』を獻納したが更に飛行場と[illegible]獻納すべく目下着々獻金取纏め中既に一萬餘圓に達してゐるのでこの外改は[illegible]兵の慰問金及軍事後援[illegible]の資金醵出に或は出征將兵の慰問品獻送に寧日なき有樣で殊に官公吏は[illegible]兵の慰問金に充つべく俸給月額の百分の一を既に獻金した外今回道內官公吏及[illegible]のみで高射機關銃二基を獻納すべく勅任官は俸給月額の百分の六、高等官及同待遇者は百分の四、判任官及同待遇者は百分の二・五、雇員以下は百分の一・二をそれ〴〵醵出することに決定し道廳及その所屬官公署は勿論法院、檢事局、各學校、金融組合、刑務所、治水事務所、水利組合等道內各官公署及關係職員に呼びかけ急速實現を期してゐる

學童の慰問袋

【水同】[illegible]は過般皇軍慰問袋[illegible]に寄託した[illegible]が同郡內各初等學校から集めた十一日慰問袋九十一個を獻納した

鑛夫の熱誠

【端山】端山[illegible]鑛山の[illegible]氏はか八十一名は日給の中から若干宛出し合つて十圓十錢を國防獻金として本社端山支局に寄託した

毛布を獻納
更に皇軍を慰める
蓄音機などを募集

【大邱】無敵皇軍の馳驅する戰場には早くも秋冷を迎へてゐるので大邱郡軍事後援會では慰問毛布[illegible]中の處五百六十三枚に達したので十七日一先づ打切り軍部[illegible]へ獻納したが郡軍では更に戰地勇士の無聊を慰めるべく大島分會長先頭に立ち一般より蓄音機、レコードの古品を募集することになつた

釜山の兒童
三千百個の慰問袋贈る

【釜山】[illegible]南では皇軍慰問のため初等學校一百四十五校のほか各中等學校生徒を動員して慰問袋を募集中であつたが本府からの割當千九百二十個を突破し合計三千百個の慰問袋が集まつたので直に道軍事後援[illegible]に寄託し發送することになつた

尊い汗の獻金
一少女の純情

【高城】同日公[illegible]四年生[illegible]さんは貧しい家計の中に自ら働いて五錢十錢と貯へた三圓十一錢の金額を『國防獻金の足しにでもして下さい』と校長を經て獻納、一般を感激させた

けふ署葬執行
兩巡査を表彰

【平壤】十九日午前零時平壤署[illegible]杳に斬りつけ壯烈なる殉職をとげしめた[illegible]けつけた荒木巡查部長にも兇刃を揮つた不敵な犯人は昔松町電車通りで逮捕された、片割れは何處に逃げたか十九日夕方までには行方として不明のため[illegible]る秋雨を衝いて全市に布いた非常警戒網を一應解除、[illegible]の捜査陣を張り活動中

兇刃に傷つき虫の息となりながらも兇賊を逮捕すべく追ひすがり精魂つきて壯烈な殉職をとげた[illegible]巡査[illegible]に傷つきながら賊に迫つて逮捕した勇敢な荒木部長に對してはそれ〴〵表彰されることになり目下手續き中である、なほ殉職した[illegible]巡查の署葬は平壤署葬として廿一日午後四時から[illegible]で執行される

片割れ何處!
平壤署搜查陣を立て直して
血眼の搜査を續く

健氣な未亡人
淚を隱して覺悟を語る

[illegible]名譽の殉職をとげた[illegible]巡查の未亡人[illegible]さんは健氣にも悲嘆を押しかくして左の如く語つた

私も警察官の妻であり、夫に訓されてゐましたので覺悟してゐたことです、しかし幸に兇賊がその場で逮捕されたとのことですから定めし亡夫も安らかに瞑目出來たことでせう、長男[illegible]の子供二人の將來を考へると暗い氣持ちにもなりますが警察官として公に仕へ社會のために殪れたのだと思へと慰められますし、種々と皆樣から御親切にして頂いて眞に有難うございます

勇猛敵陣斬り込み
敵を斃して壯烈なる戰死
譽れは高し!安井一等兵

【大田】去る八月二十五日良鄉縣花里村附近の激戰で目ざましい武勳をたてゝ名譽の戰死を遂げた步兵一等兵安井[illegible]一君(大田府春日町[illegible]安井[illegible]氏長男)の壯烈な戰死の狀況を山中部隊長から如の如く通知があつた

八月廿五日拂曉○○部隊は[illegible]西方[illegible]高地を占領せる敵を攻擊に決し安井一等兵の屬する部隊は午前四時行動を開始し攻擊準備の位置についたが將兵の士氣頗る旺盛で左第一線となり[illegible]分前進し得るや[illegible]戰を無上の光榮として[illegible]同部隊は午前七時まで砲兵の砲擊開始と共に敵前渡河を[illegible]の[illegible]あり敵前渡河中若干の損害を生ず[illegible]露深く敵前渡河は[illegible]の目標であるが○○部隊長は前進開始前に渡河を決定して獨立渡河の命令を下し○○隊は[illegible]方面より各個に[illegible]し渡河に[illegible]中隊主力、河の中央を渡渉中敵の一齊射擊を蒙りたるも幸に一名の負傷者もなく前岸に達し攻擊前進の命令の來るを待つた、安井一等兵は第○部隊に屬し[illegible]村、南苑、天[illegible]の攻擊に參加し[illegible]戰闘

[illegible]

二十五日早朝[illegible]部隊[illegible]敵を攻擊すべく[illegible]前面及側面高地の敵を[illegible]し[illegible]の間隙を利用し[illegible]午前八時頃[illegible]高地に[illegible]同部隊は左[illegible]高地に[illegible]敵を制しながら前進中左後方[illegible]の敵[illegible]射され[illegible]數名を生じたるも同部隊[illegible]前面及側方高地の敵を[illegible]突入[illegible]一名を[illegible]して立ち上り之に突入[illegible]壯烈な戰死を遂ぐ時に九時[illegible]部隊は[illegible]方面[illegible]の攻擊[illegible]射を受け十時には全く[illegible]戰闘は[illegible]朝より翌朝に及ぶ激戰なりしも將兵一同の奮戰により[illegible]十九日の攻擊を容易ならしめ戰闘の[illegible]をなした[illegible]一等兵は平素從順、熱心任務に精勵しつゝあつたが特に任務の爲には身を挺して[illegible]の犧牲的精神旺盛にして本日の戰闘に於ては率先敵中に突入壯烈なる白兵格闘中敵彈に殪れたるもので其行動は軍人の龜鑑である

正に貧者の千燈
二度の食事も一度に減らして
勞働者の尊い獻金

貧者の一燈
貧困兒童獻金

【仁川】[illegible]會事業協會主催の[illegible]兒童[illegible]で敎へを受けてゐる朝鮮人の貧困兒童五十二名は日頃先生が話してくれる皇軍の奮戰ぶりに感動し極貧の中から一錢二錢と出し合ひ一圓八十二錢をまとめて皇軍將士慰問金として府廳へ[illegible]關係者を感激させた

養子に行き
名譽の應召

【大邱】ここには半島出身青年の名譽の應召[illegible]慶北[illegible]郡[illegible]君は數年前福岡に赴き田川郡川崎村熊田家に雇はれて眞面目に働いて熊田夫妻に見込まれ、子なきを幸ひ同家の養子に迎へられたが郷里の實父の重病の報せで歸鄕中熊田家から內地人名で應召し勇躍第一線へ向つた

酒肴料を獻金

【固城】[illegible]面長[illegible]一同は此程本社[illegible]から慰勞酒肴料として[illegible]十四圓十八錢を與へられたのをその儘國防獻金として獻金した

大田學校生徒
慰問袋を贈る

【大田】府內各學校では皇軍へ贈る慰問袋を取纏め中であつたが四百八十一個に達したので府軍事後援[illegible]はこれを[illegible]すべく準備中各學校の內譯は左の通り
大田中學校四一個、大田高等女學校二三六個、同女子高等普通學校八個、同工業專修學校七個、同第一普通學校一一六個、同第二普通學校一六個、同第三普通學校[illegible]個、大田商業講習所[illegible]個、同日光[illegible]講習所五個

[illegible]は製絲大田工場七百の男女工は[illegible]の休業を應止し當日は午前中就業しその勞銀約七十五圓で慰問袋を調製し皇軍へ贈ることになつた

【元山】咸南勞働[illegible]所屬の勞働者[illegible]十[illegible]名は[illegible]日々の糊口にもこと缺く生活の恐威も何のその協力一致よく時艱に當り、每日の喫煙を減らし、一日一度位の飯を拔いても第一線將兵の勞苦を思へば何でもないとこの赤誠をたぎらし每日零細な貯金をして白四圓十五錢を國防獻金したが、この健氣な行爲はまさに『貧者の千燈』として一般を感激せしめてゐる

赤誠の女性

【釜山】府內[illegible]町四六○煙草雜貨商李[illegible]さんの夫[illegible]氏は往年の滿洲事變當時の功勞により勳八等一時金を下賜されたが目下滿洲國金海合作所に勤務してゐるが留守を守る李[illegible]さんも事變以來皇軍の[illegible]に感激し應召者の買物に對し[illegible]品以外に希望の煙草を贈つて激勵し、[illegible]所に光る奇特の女性として町內[illegible]の的となつてゐる

咸南醫友會の獻金

【咸興】去る十[illegible]日咸南醫友會の臨時總會で可決した會員の國防獻金は五圓、十圓と既に一百六十圓に達し事務局[illegible]千五百圓は[illegible]

國旗や空罐
賣つて獻金

【井邑】國語井邑分會では日ノ丸の小旗を作製して一般に頒つその代金と二十四錢九十五錢の內材料代を控除して純利益金二十七圓九十一錢と二日金堤[illegible]の慰安運動會收入として同會へ寄附した十圓を併せて四日國防獻金した、又汐吸總動員で集めた空罐、金類の賣上四十一圓十二錢に達したの[illegible]近く殘品を處分して併せて獻金の筈である、なは井州邑も長明里上[illegible]國語會では五圓三十錢、同立石里では六圓を何れも國防義會を經て獻金した

相撲の利益獻金

【木浦】去る八月中旬木浦成[illegible]會で、さきに東京大相撲を興行しその利益金中より四百[illegible]圓を軍事[illegible]へ寄附した

普校生の慰問と獻金

【龍川】第一公普校六年生[illegible]君は入學以來學用品その他を節約し或は勤勞奉仕により得た十圓に皇軍慰問の作文を添へて獻金したがその慰問文は次の如く烈々たる愛國の情が沸いてゐる

海に陸に或は空に日の丸の旗を輝かせて下さる我々の兵隊さん!命を國に捧つてゐらつしやる兵隊さん!私は愛國日に校長先生から胸がすうつとするやうな我が忠勇なる兵隊さんの勇ましいお話をうけたまはつて、私も立派な非常時日本の少年だ何とかお國の爲に盡せないものかと明け暮れに考へ悩みました。兵隊さんのお助けも出來ない私は國防獻金をする決心を固めました、私が普通學校へ入學以來學用品其他の費用を節約して一錢乃至十錢づつ貯金したお金が今は十圓になりました私は此の金を國防の費用に當てる事が出來た事を何より嬉しく思つて居ます、私は何時も與御飯を戴きながら、先生から支那事變のニュースを聞かされては心でひそかに兵隊さんの武運長久をお祈りして居ます兵隊さん!どうぞ君國の爲艱難辛苦を克服して皇軍の武威を世界に宣揚して下さい

應召者兒童
月謝を免除

【新義州】應召者家族の救濟に腐心する新義州稅全院の府令改正は十六日總督府から新義州府に通牒があつたので府では府內の小學校、普通學校に對し應召者家族の學童授業料全免を通達した、なほこの應召[illegible]は私立學校にも同樣[illegible]する方針である

軍務公用者の
納稅も猶豫
來月の第二期分から實施
慶北で對策を決定

【大邱】慶北道[illegible]は[illegible]に通じて出動の軍人及軍屬その家族の軍事後援の與論を喚起することになり目下案を練つてゐるが來る十月の第二期分から實施の方針を決定した、[illegible]は
從軍した軍人軍屬若くは本人が納稅義務者の場合、軍に納稅義務者の家族に從軍者がある場合は道稅戶別稅、府邑面稅附加稅、學校費賦課金、學校組合費、戶別割、府邑面特別營業稅これ等に就て當分徵收を猶豫する、右について近く本府で公布し適當な措置[illegible]が講ぜられる筈であんなに[illegible]として追加されるものは從軍してゐる軍人軍屬で地方稅を滯納したもの[illegible]場合は[illegible]を猶豫すると

アスファルト
溶液で大火傷

【大邱】十七日午前九時四十分慶北義城郡[illegible]面[illegible]の鋪裝工事中同面人夫金[illegible]が鋪裝用のアスファルト溶液を運搬中足を辷らしてこの溶液を全身に浴び被害者は大火傷で直に[illegible]つて道醫院をのたうち廻つて苦しみ生命危篤

水上署巡查
船から顚落
重傷の災難

【釜山】十九日午前七時半[illegible]水上署の[illegible]巡査[illegible]は[illegible]のため[illegible]丸を警戒中誤つて[illegible]顚落し下顎骨に約[illegible]センチの打撲傷と後頭部を打つて海中に顚落し人事不省となつたので直に大廳町大坪病院に入院手當中であるが危篤

北鮮航路に異彩
朝郵の新造船安州丸
港淸津へ處女航海

【淸津】朝郵の北鮮航路擴充のため處女航海にのぼつた新造船安州丸(二〇六一噸、最高速力一四浬)は十六日朝初荷千五十七噸を積載して淸津に入港、今後雄基、東京線に就航することになつた

公園で縊死

【釜山】十八日朝六時半頃府內大正公園の松の木で縊死してゐる內地人男卅五歲位の死體を通行人が發見釜山署で檢視したが身許不明

純情の普校生

【瑞興】瑞興面[illegible]里普校四年生であるが先生から時局の話を聞いて感激し學用品を節約[illegible]十六錢を本社瑞興支局に國防獻金として寄託した

各地の獻金

天安(警察署扱)五十圓天安警察署員▲百圓大安[illegible]▲二十[illegible]圓八十[illegible]▲四十一圓十錢[illegible]▲四十[illegible]▲二十圓天安[illegible]▲五圓[illegible]▲十圓[illegible]▲五圓[illegible]▲二十八圓[illegible]▲十圓五錢[illegible]▲二十八圓[illegible]▲十五圓[illegible]

興南[illegible]

江界(憲兵分隊扱)[illegible]

固城(警察署扱)[illegible]

羅南(憲兵分隊扱)[illegible]

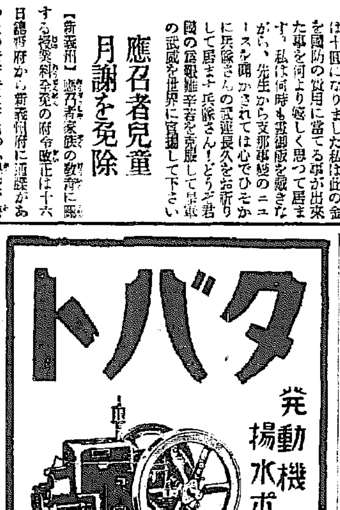

趣味と學藝

文壇の噂 兵役關係の人々多く 本社と關係の福永さん

文壇から戰地に赴いてゐるものは、新潮作家で陸軍少尉の肩書をもつ[illegible]一人である

◇

文壇人の中で陸軍士官學校を卒業した人を拾つて見ると、その筆頭に[illegible]六助氏がある、同氏は日露戰役に從軍、歩兵大尉で現役を退き、それから[illegible]文[illegible]に學んだ人であつて、[illegible]事」は軍人出身の作[illegible]して評判になつたものである、婦人雜誌の作家として知られてゐる山中峯太郎氏は士官學校を經て陸軍大學に學び歩兵中尉で現役を退き支那第二革命に投じ革命軍の軍幕に參加したといふ變つた經歷の持主である、處女作は廿一歲の時發表した『[illegible]大尉』で『敵中橫斷三百里』など共に當時の讀書界に異常の波動を捲起したものである

◇

黑島傳治氏は現在病氣の身を故里の香川小豆島に歸つてゐるが、かつては陸軍上等兵としてシベリアに出征したこともあり『[illegible]』『氷河』『武裝せる市街』など何れも軍隊小說である

細田民樹氏も近衛騎兵第五聯隊に入營、陸軍上等兵の肩書をもつてゐる、『新兵江木の死』『或る一兵卒の記錄』『凱旋』など何れも注目された作品である、新井紀一氏も同じく上等兵で『恐れる高梨軍曹』は處女作で氏はこの一作で文壇に[illegible]地歩を占めたのである

◇

海軍兵學校を卒業した福永恭助氏は、世界大戰中青島及び地中海に出征、大正十三年少佐で現役を退いて文筆生活に入つた、『ほまれの十字架』『海軍物語』『[illegible]譚』『二等水兵マルチン』など海軍に取材せる著作が多いので有名である

◇

劇作家の岸田國士氏は幼年學校から士官學校を卒業、病氣のため陸軍少尉で退き、パリに遊學したのであるが、同氏の作品には特に軍事物といふやうなものはない

◇

吉田絃二郎氏が陸軍中尉といふ嚴めしい肩書をもつてゐるのも知る人は少くない、同氏作『島の秋』はかつて對馬の守備隊に勤務中に見聞した島の生活を描いたものである、大貫[illegible]郎氏は日露戰役に從軍功勞の爲功六級金鵄勳章を授けられた名譽の勇士である、廿四歲の時描いた『琵琶歌』は有名な作品である、岡田三郎氏も旭川騎兵第七聯隊に入營、上等兵の肩書をもらつてから早稻田の文科に入學した人である

◇

長田秀雄氏が陸軍少尉といつた[illegible]知れない、立[illegible]『[illegible]』『[illegible]』など同氏の體驗小說として、出世作になつたものである、子供の世界を描いてゐる坪田讓治氏がやはり陸軍少尉、『[illegible]の野づら』の作者濱田久雄氏も陸軍少尉、平林英子の夫君で日本ローマン[illegible]氏も陸軍少尉、[illegible]遠治、將棋[illegible]に手[illegible]倉島竹二郎氏等も豫備將校である

◇

その他前田[illegible]氏が陸軍豫備校の卒業生、陸軍の學校關係者としてはロシア文學の翻譯家として知られてゐる昇曙夢氏が中央幼年學校講師を經て陸軍士官學校教授となり今日に及んでゐる、同じく米川正夫氏が旭川第七師團に語學教師だつたことがあり、トルストイの『戰爭と平和』を翻譯したのも面白い、同じくロシア文學翻譯家の中村白葉氏も陸軍歩兵伍長である、隨筆家內田百閒氏が最近まで陸軍士官學校ドイツ語教授だつたことも有名である

◇

また死んだ芥川龍之介が海軍機關學校の英語教師だつたことは同氏の作品の中にも描かれてゐる、同氏の葬式の時、その昔の教へ子數名が立派な海軍士官の服裝で參列したことは美談として傳へられてゐるところである

◇

最後に直接に關係はないが、軍事及び支那を描いた作家を拾つて見よう

古くは青柳有美氏の『支那の回々教』安藤盛氏の『安南革命秘話』田村川氏の『江南史話』井東憲氏の『上海小說集』橫光利一氏の『上海』大泉黑石氏の『支那小說』田中貢太郎氏の『支那怪談集』など、それ〴〵好評を博したものである

アメリカ映畫 新年度類別 最高はメロドラマ

米國映畫各社の一九三七―八年度製作スケデュールは例年より數週間早く夏季にコンヴェンションを開いて製作內容を發表したが、コロムビア、ゴーモン・ブリティッシュ、グランド・ナショナル・メトロ、パラマウント、廿世紀フォックス、RKO、ユナイテッド・アーチスツ、ユニヴァーサル、ワーナー・ナショナルの十大映畫會社の製作豫定全作品を種類別にすると左の通りである

冒險映畫(一八本四・五%)傳記映畫(六本、一・五%)古典映畫(一本、〇・三%)喜劇(九四本、二三・七%)ギャング映畫(六本、一・五%)歷史映畫(四本[illegible]一%)メロドラマ(一〇八本、二七・二%)音樂映畫(六六本一六・五%)怪奇映畫(二八本、七・二%)西部劇(五八本一四・六%)

このうち十七本が色彩映畫として豫定されてゐる、尙これを原作別にすると

單行本(二五本)雜誌(三〇本)小說(三三本)創作シナリオ(一八三本)オペレッタ(一本)戲曲(三八本)

今晚のラヂオ

六時お伽歌劇(大)キクノハナ歌劇研究會▲七時三十分講演と實驗(大)[illegible]士山川[illegible]四郞▲八時 箏曲(東)[illegible]世[illegible]近外▲八時三五分箏曲(東)山[illegible]外▲八時五五分義太夫(大)[illegible]首本[illegible]大夫外

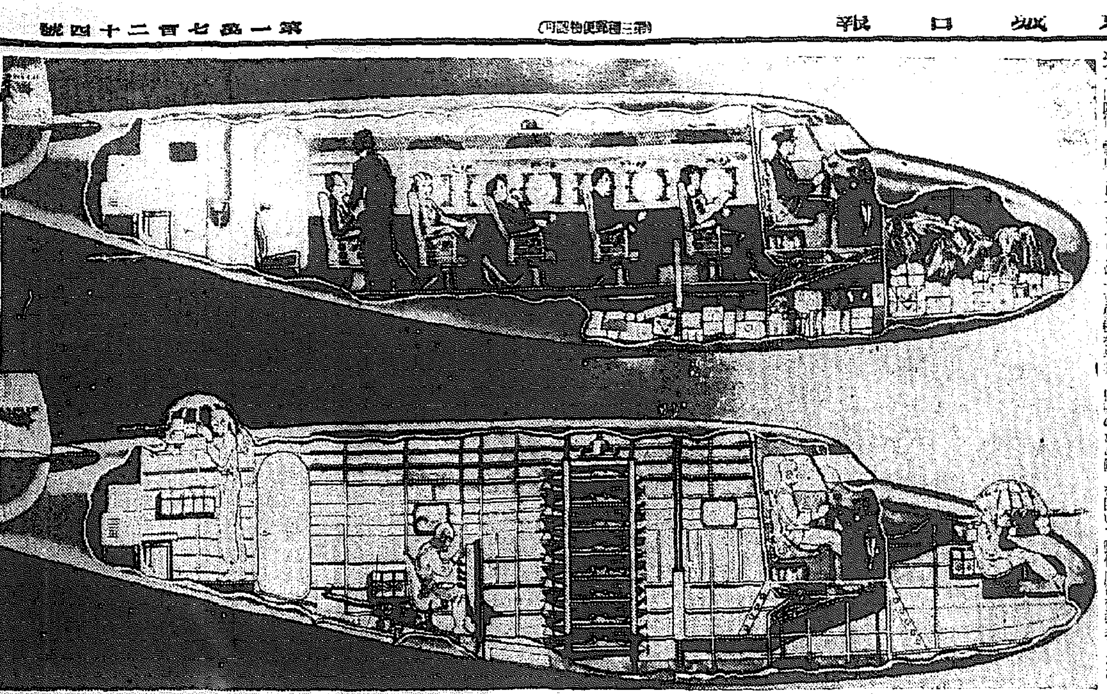

平素は旅客飛行機 戰時には重爆擊機 アメリカに新型機出現

平時は貨物の運輸用機として活躍し、一朝事ある時は忽ち重爆擊機に改良され、數千キロの爆彈を積んで第一線に活動する最近旅客機として米國陸軍の公式試驗を通過したロッキード十四型機は、この種飛行機としては最適のものとして各方面の注目をあつめてゐる

同機は十一人の旅客を乘せ巡航時速三〇〇哩、航續距離二千哩の性能を有して居るが、重爆機に改裝されると二基の機關銃と多數の爆彈を積載、四人の乘組員に依つて操縱されることになつて居る

【寫眞はその旅客機(上)の時と重爆機(下)に改裝された時の裝備の略圖を比較したもの、前と後に機關銃がある】

愈よ近日發賣

昭和十三年版 朝鮮年鑑

四六判・七百餘頁 定價 一圓二十錢 【送料 十五錢】

待望の『朝鮮年鑑』昭和十三年版は愈よ近日完成、廣く一般に發賣の運びとなりました。この年鑑は申す迄もなく半島における唯一の綜合年鑑でありまして、最近一ケ年に亘つて朝鮮に關する社會萬般の重要事象を洩れなく輯錄し、『躍進朝鮮』一年間の歩みを明示すると共に、更に必要な個所については最新の資料に基いて一々平易な解說を附してありますので、一面には『朝鮮の百科全書』の役目をも兼ねはたしてをります。殊に十三年版においては前年版に比し內容外觀ともに一層の改良充實を圖り、正確と平易とを期して遺憾ありません。朝鮮を知らんとする者は必らず備ふべき第一の書たる自信を持つてをります。殊に、今後この躍進また躍進の朝鮮に事業を起さんとするもの、投資せんとするもの、何か仕事をせんとする場合には先づ本書を見て計畫すべきであると信じます

◇豫約は最寄の本紙販賣店・又は直接本社販賣部へ◇

京城日報社・每日申報社

新刊紹介

▲講演(二百七十三號)四十錢東京市日本橋區通三丁目四番地東京講演會

▲史生(九月號)十五錢京城府明治町日本赤十字社朝鮮本部內史生社

▲朝鮮之産業(九月號)三十錢京城府[illegible]朝鮮之産業社

▲ユーモア・クラブ(創刊號)三十錢東京市日本橋區通三の八春陽堂書店

▲若草(十月特輯號)四十五錢東京市日本橋區室町四丁目五番地八雲文館

▲文學精神(九月號)三十錢東京市小石川區小日向臺町一の二二文學精神社

▲統計時報(十一號)三十錢東京市麹町區大手町內閣印刷局發行課

▲文章(十月號)二十錢東京市神田區[illegible]

▲現代(十月)特別讀物として支那の事變は今何をしてゐるか、支那はどうなる?及び特輯として後の準備時代、各界名士[illegible](七十錢、東京市小石川區音羽町三丁目一九大日本雄辯會講談社)

▲雄辯(十月)大特輯擴大する支那事變、附錄ポケット軍歌集(七十錢、東京市小石川區音羽町三丁目一九大日本雄辯會講談社)

不連續線

ことば

映畫見物に行つたところ、同伴者が急に腹痛がするといつて倒れたので、水を求めるために『ムルよ!』と大聲に叫んだら、それを『ブルよ!』と聞き違へた、觀衆が火事だとばかりに出口に殺到し、多數の負傷者を出したといふ話を聞いた。

それとこれとは話が違ふが、違ふやうでゐて、少しは似たところもあるやうな話である。

日本語を覺えようとして、敵は[illegible]つた單語を克明にノートへ記入してゐる西洋人が電車に乘つたのだが、乘るや否や、車掌に、

『モトマチデコロシテクダサイ』

といつたので、車掌は眼を瞠つて驚き、答へる言葉もなく立すくんでゐると、その西洋人はポケットからノートを出して、何か書いてあるところを示した。

見ると、ローマ字綴りでオロシテクダサイと書いてあるところへどうした譯か、Kの字が紛れてついてゐたことがわかつたといふ。

その西洋人は、いろんなことをゴチヤ〳〵と書き込んだノートばかりを頼りにするものだから、時々ヘマをやる。

最近にも『ワタシツキヤクスキデス』といつて驚かされたが、それも、スキヤキといふローマ綴りへ、Tの字が餘計についてゐての間違ひとわかつた。

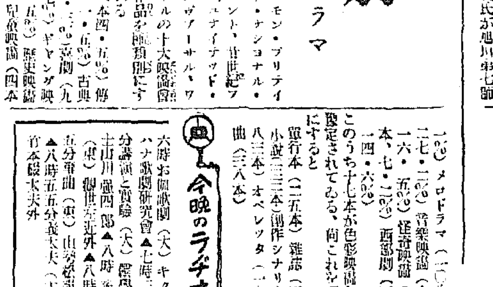

支那軍が用ひたダムダム彈(張家口にて)

産めよふえよ 結婚で增俸

『産めよ殖えよ』キリストの御託宣をそのまゝ地で行つて居るドイツ政府は産兒獎勵は先づ足下から實行せねばならぬといふことから、この國民の模範たるべき官吏の早婚を獎勵するに決し、任官後二年以內に結婚する者には特別の增俸を行ふ旨發表した

從來結婚した官吏には特別にボーナスを與へてゐたが、これでさへ相當の效果を擧げて來たのだから增俸すれば益々效果が著しいことと豫想されて居る

增俸と結婚—ナチス・ドイスの若い官吏はまさに有頂天に入つたといふべきであらう

大田名物 リンゴカステラ 中田堂

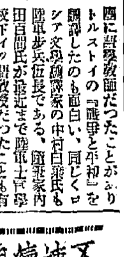

眼の健康と照明

家庭醫學 ★

殘暑は例年にない酷しさですが朝夕吹く風はそゞろ秋を忍ばせるやうになりました。夜長の一時を讀書に、或ひはニュース映畫に、或は、つづれさせと鳴く虫の音にせかされて燈火の下に針仕事を擴げる方たちも多い事でせう。

秋の夜は全く讀書に、家庭に、お仕事に忙しい時を送らねばならぬ時です、しかしそれだけに兎角眼を傷め易くもなります。

視力と照明、これは特に近頃喧しく言はれてゐる事ですが、茲に常識として知らねばならぬ照明について申上げませう。

……◇……

最近明るさの單位をルクスで計つてをります。一ルクスは一燭光の明るさが一米の所を照らす明るさを單位としたものですが、普通御家庭で使はれてゐる電燈は四十燭五十ルクス前後となります。ワットから六十ワットですから大體五十ルクス前後となります。

然らば日中太陽の明るさはどれ程あるかと申しますと、お天氣の日に外では十萬ルクス、家の中でも窓際は二千ルクス、室の隅でも五十ルクスとなつてゐます。

では眼の衞生に最もよい明るさはと申しますと、最近小學生で實驗した結果によりますと、教科書を讀むには一〇〇—一五〇ルクスお裁縫には三〇〇—四〇〇ルクス位が必要とする事が分りました。

……◇……

この實驗から見ますと普通の御家庭の五十ルクス位では到底充分でない事が判ります。しかし一〇〇ルクスから三〇〇ルクスの明るさを從來の大井からぶら下げる電燈から得る事は、經濟上から言つても不可能でせう。從つて特種のお仕事や讀書が強いられねばならず、いやでも視力に強い影響を與へずにはおきません。

まづ第一に、斯うした暗さの爲めに現はれる影響は、視力が障害される結果、眼が非常に疲れ易くなる事です。次に視力が弱まり、能率減退を起す結果となります。

……◇……

秋に神經衰弱が低級強くなるといふのは、少くとも眼を酷使することと深い關係にある事を思はねばなりません。

ことに小學生では二〇%中學校では五〇%の近視眼者があり、世界で第一の近視眼國と言はれるのも、又實に視力の酷使に依る事を思はねばなりません。

從つて讀書にもお針仕事にも、出來るだけ眼に無理をさせぬやう、そして時々眼の疲れを回復させる眼科藥「スマイル」をさすことをお奬めします。

「スマイル」は眼の疲勞の際に起る眼の充血を去り、視神經の興奮を鎭靜させますので、讀書、勉強、或は事務、裁縫、眼の疲れる樣な仕事をする場合に用ひると眼の疲れを回復し、又眼の爲にも大變よい結果を得られます。過勞による眼の充血もサッパリと一掃して健全な眼を取戾すことが出來ます。

無比の化學作用で

肌アレ・小ジワを見事に解消!

❶ 新秋の健康美は……

先づ、アレ知らぬ若肌に始まる!肌アレを防げば、自然小ジワも、タルミも解消し健康な生氣の漲る若肌になる!

それには、朝夕レートクレームでお肌の手入れをなさる事が肝要です!

❷ 科學的効果の……

優れてゐるレートクレームは、つけるとスグ皮下に溶け込みます。比類のない科學的威力で、諸々の障害を一掃します。殺菌、淸淨、整肌作用を發揮する特殊成分を含有して居るからです!

❸ 彈力きつた若肌……

お化粧下には白粉のツキ、持ちを良くし……ヒゲ剃り後にはカミ剃り負けを防ぎ……魅力の溢れる若肌にする……とレートクレームの科學的威力は愛用者に定評のある處です!

魅力の溢れる 青春の若肌

レートクレーム

國定忠次（61）

長谷川伸作
岩田專太郎畫

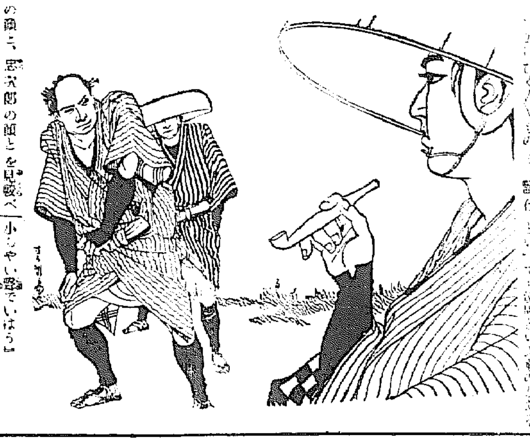

浮浪の士（一）

鰯石は早道の名人[illegible]取りで、さッさッと歩いてみせたが、日暮に[illegible]供が遅してゐないので、[illegible]からずに[illegible]落ちた[illegible]踏みつぶしたら[illegible]」

[illegible]、鰯石[illegible]顔を向けた[illegible]の、黄色を帯びた[illegible]、[illegible]にして[illegible]顔の、國定村の忠次郎が、[illegible]を[illegible]ってゐる。

「手前[illegible]、[illegible]を[illegible]けて面をみせろ」

「そら見ろ」

「おッ、手前は」

「忠次郎さ。鰯石、去年の夏の両國の掏り剃き傷はまだ眼汁が出るか」

[illegible]をふ[illegible]忠次郎の顔は、世間話をして[illegible]やうに[illegible]る。

[illegible]はびくくするので、鰯石の顔と、忠次郎の顔とを見較べてゐる。

『だれかと思つたら忠次郎か。俺は度い處で會つた。お前此頃、國定村を根城にしてあつちこつちで盆を布いてテラを取つてゐるさうだが、さうか』

『あゝ、さうかも知れねえ』

『だとすると、一體それは、だれに念達を[illegible]かしてやつてゐる事だ、今更いふまでもねえ、國定は元より小保方、田部井、上田、あの邊一體は俺の親分、島村の伊三郎の火遊所草摂所、寺銭の上り場所だぜ』

『違ふよ』

『何だと違ふ、何が違ふんだ。佐位郡四十ヶ村、緑る隈なく島村の伊三の物だ』

『それが違ふんだ鰯石。俺も物の判りの悪い博徒だが手前よりはもッと優だらう。佐位郡四十ヶ村、みんな知らねえが、お手近のところは、博徒がいくら馬鹿藪案だつて知つてゐる。俺が村の東西二ッの國定は前橋の松平大和守様の御領地で石高は五百五十七石七合餘り』

『だれがそんな下らねえ事を訊いた、さうじやねえ、四十ヶ村はみんな』

『隣村の田部井の石高は四百卅石が少し切れる、御領主様はお旗本[illegible]頭様』

『馬鹿め、そんな事を訊いてやしねえ』

『上田村はお旗本[illegible]下野守様の御領地で、[illegible]百石きッかり[illegible]』

『やい[illegible]、止せッ』

鰯石は[illegible]を何度[illegible]でも、忠次郎は[illegible]

[illegible]

『[illegible]様の名前を訊いた』

『佐位郡四十ヶ村の内、俺の村の界隈だけでも伊三郎なんて人の物じやねえ、歴乎としたお方のご領地だ。手前が知るめえと思つて數へてやつたのよ』

『それは表向きの話だ、俺のいふのは[illegible]』

『あゝ、裏の話か。裏となると、[illegible]といつて[illegible]といふものがある[illegible]小ちやい聲でいはう』

『大きな聲でいへ。聞いてゐるのは他には蝶々ぐらゐのもんだ、安心していつてみろ』

『あのなあ鰯石、上州佐位郡ばかりには限らねえ、新田、那波、山田はいふまでもない、群馬、勢多、甘楽、利根、どこだつてここだつて、男の[illegible]忠次郎のものだんだと』

『さういふ事であるのか。縄張りは[illegible]忠次郎に切り取りしていゝといふんだな』

『さうだ、[illegible]にさう[illegible]がこの渡世が開けてこつち、禮儀は固く堅くしろと訓へが、今だに廃れてゐねえ』

『ふうむ。するとお前はいつの何日に、禮儀を厚く堅くした。いつてみろ』

『念達は届いてゐる筈だ、島村へもな』

『ねえ、そんな物は今までにねえ』

『行つてゐるよ』

『来てゐねえ』

『百々村の紋次ちいさんから行つてゐる』

『えッ』

百々村といふのは伊勢崎から二里、例幣使街道の境宿に接した、伊勢崎寄りの村である。

忠次郎はにやりと笑ひ、起ちあがつた。

一匙投入
効果万倍

旭味
純結晶・調味料

（全鮮到る處の食料品店雑貨店、酒店にあり）

資本金二億円　日本窒素肥料株式會社

鮮内一手發賣元　窒素肥料販賣株式會社
京城・釜山・平壌・群山・清津

疲労の蓄積は早老の基！

疲労が積ると身体は過労状態となります。過労が續くと、皮膚は次第に血色が悪くなり、皺、潤ひ、彈力を失ひ、痛ましいほど皺が現れ、勿論、体力氣力共に衰へて、年齢以上に老い込んでしまふものです。

★★★

ところで疲労といふ現象は、体内のエネルギーの消耗と、それに伴ふ終末産物（老廢物）の蓄積とによつて起るのです。この終末産物を疲労素といひます。普通の場合、疲労素は循環する血液によつて刻々運び去られますが生成の度が甚だしくなると、その撤出が間に合はなくなるのです。

★★★

疲労恢復には先づこの疲労素を除かねばなりません。それには休息、睡眠等が必要です。休息、睡眠の間に疲労素は漸次排除されるのです。然し、それと同時に今一つ重要なことはエネルギーの補給です。

★★★

エネルギーを最も迅速に補給するものとしてお奨めしたいのは良質葡萄酒――赤玉ポートワインの飲用です。赤玉ポートワインの成分中には多量の葡萄糖、果糖があります。葡萄糖・果糖は胃腸に毫も消化の負擔を與へず急速に而も殆んど百%吸収されてエネルギーとなる優秀な榮養素です。

★★★

赤玉ポートワインは又、一方、血液の循環をよくして疲労素を早く排除する働きがあり、且つ就寝前には熟睡を促す働きもありますから疲労の恢復料として、眞に至れり盡せりのものと云つていゝわけです。

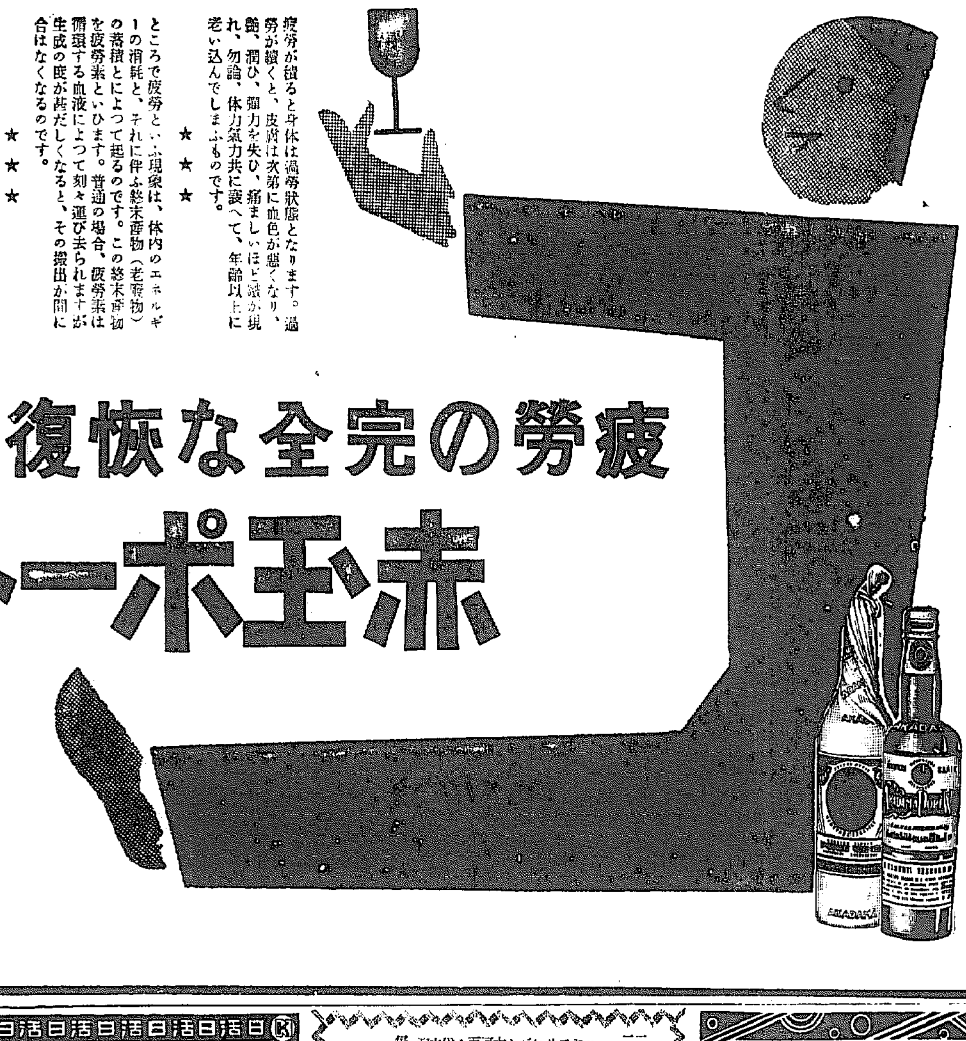

疲労の完全な恢復に
赤玉ポートワイン

夜行列車の疲れ、朝ノーシンのんで頭の調子を恢復する

山道内科　朝鮮神宮表参道　電本三三三番

おもゆ粉　ビオスヌール
乳兒の補助榮養と離乳期食餌に

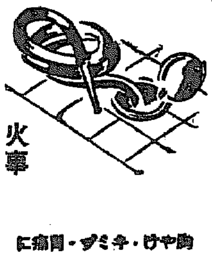

火事…に　ポンプ
胃に…　ノルモ

胸やけ・ゲップ・胃痛に
ノルモザン錠
制酸と鎮痛　胃酸過多の治療
武田製藥

阿波共同汽船仁川出帆

營口直行　第六十共同丸　九月廿六日午前入港　同日午後出港
大連直行　第三十六共同丸　九月十六日午前入港　同日午後出港
鎮南浦、大連、天津行
長山丸　九月廿一日午後入港
早陸丸　九月廿五日午前入港　廿六日午前出港
▲朝鮮鐵道局主要驛ニテ乗客並ニ船車連絡運送貨物取扱仕候
乗客切符發賣所　京城三越支店内　ジャパンツーリストビューロー案内所
代理店　仁川府海岸町　野口商會　電話二四番・一七三番

大阪商船仁川出帆

阪神行
九月二十日　開城丸
九月廿五日　神安丸
九月廿八日　神津丸
名古屋、京阪行　十月六日　朝南丸
鎮南浦、安東行
九月廿一日　神安丸（鎮南浦止）
九月廿二日　神津丸（鎮南浦止）
内外各港行接續運送貨物取扱致候
大阪商船株式會社仁川代理店
株式會社　慶田組
電話四一一番・二一一番・九八四番・二一〇八番

松竹キネマ　明治座
二十日より二十三日まで　興行時間
京旅號男　二ユース　港　順　外二ユース　ひ　償　の　男
第一回 11,30　1,25　第二回 3,00　3,10　4,26　4,55　第三回 7,00　7,10　8,26　8,55

日活　喜楽館
九月十八日――二十二日　五日間
一、内彈樂總攻撃
二、極樂武勇傳
三、女よ男を裁け

中央館
二十一日より二十四日まで四日間　階下席十錢均一公開
俺の鐵拳制裁
青空戀をせて
白柄伊達若衆

團成社
支那事變特報　現地より空輸に依る生々しい戰況實寫上映！
東日、大毎、朝日、讀賣、以上各社ニユース
ショボート
脱線令嬢

浪花館
九月二十一日上映　支那事變特報
豪快男一代

京城劇場
二十二日より　演劇界一大收穫　歌舞伎と剣戟　舞踊とレヴユー　大合同競演　入場料大勉強　三十錢均一

黄金座
二十日より四日間　全館開放三〇錢均一
現代劇　檢事とその妹
チャンバラ　歌へ陽氣に
ニユース　支那事變
時代劇　丸髷と文學
第一回 11,20　12,50　1,00　第二回 2,15　3,30　5,00　5,10　第三回 6,40　7,55　9,30　9,40

朝日座
九月二十一日、一日間限
新作浪曲發表　天中軒寶月

京龍館
二十一日より二十三日まで
1 お染半九郎
2 夢うつゝ

ワカゲキ
二十日より五日間
大平洋横斷機
北支上海
戰ひの曲

天津に毛布一枚なし 留居民の食糧缺乏

大連倉庫は滿腹だが船繰り等がつかぬ 朝貿派遣員より詳報來る

朝鮮貿易協會天津派遣員の報告は日と共に詳細となり日本人向け食料品は殆ど缺乏を告げ毛布の如きは天津市內に在市品一枚も無き窮乏振りにある事を報じて來てゐる即ち十九日午後協會に達した大連天津經路及兩地經濟關係報告文は左の通りである

香港、上海、青島沿岸航路の杜絶は上海向軍用船以外日本對支沿岸貿易の中止となり該方面就航船は一齊に北支航路を目指し商機も切迫するかに觀られてゐるが實際に活動してゐるものは極めて小數で從來大連に於ける熾烈なる船腹チャーターの思惑も稍々下火となつた、大連發北戴河、秦皇島、灤河向航路に就航してゐた小蒸氣は漸次塘沽に集中されんとする機勢にあるが軍側の

指定船以外は塘沽より白河の運航不能なる爲め各船舶業者は軍部に對し廠貨航行權の承認を得べく狂奔中である、ヌジヤンクも過般ロシア町に大連待機中であつたが未だ輸入關係に便法が發見されぬため最近殆ど滅少し僅かに兵東沿岸の貿需に應ずる小量の運搬を辨ずるのみである、大連に於けるライターは白河軍用輸送に大部分徵收されてゐる、塘沽には

英人經營 のライター會社あり約百隻を所有してゐるが內半數は自國用船とし三十七隻は軍用、殘りが民間に割當されてゐる（十一月二十日迄契約）而して現在の所大連、天津間通貨物は軍用船以外塘沽よりの白河運航を許されてゐない、唯大連汽船定期船に二隻が認められてゐるが一千噸級とて（白河航行は吃水十呎）時間の關係上兩商を利用し運航し得るものは滿通丸一隻のみ、他は塘沽止りである、港通丸以下長航客貨兩載塘沽江岸及び天津（大連碼頭）に緊留されるが

本船を利用し手荷物として一般商品（特に食料品）を輸入するもの相當數量に上り、業者は品物を大連に於て仕入、塘め船と連絡をなし手荷物として納稅、五十個、一號行李五十個（貨例）位迄便船毎に輸入してゐるが勿論無稅である、右は大部分塘沽陸揚となり陸送に相當の時間を要するが現在の所大連天津一般急行貨物として往雖一の途である手荷限られた小數量であり、往復人件費も高むこととて薬草島廻り

鐵道輸送 と揆算に時間一であるが追運な點に於て主使とされてゐる、現在の所大量輸入經路は秦皇島及塘沽陸揚鐵道輸送に依る他は無いが、北寧鐵路も全機能を擧げて輸送の圓滑を期し居るものの何分軍需輸送に追はれ一般商品の託送期間は全く不明であり、天津業者は大概大連に於て仕入れ前記定期船利用（小口）又は大連島も（急用品は不可）塘沽に陸揚げをしてゐるものが多く市中缺乏品の緊急手當は殆んど此の方法に依り維持せられつゝある狀態である

食料品は も缺乏し（日本人向）居留民團は軍側と連絡し必要品を大連より輸入し砂糖麥粉等の配給所を設置調整に（日支人共）應じてゐる、又毛布の如き市中に一枚の在庫も無い、大連埠頭の寄託倉庫にはビール、酒物、醬油、果物、罐詰魚貝罐詰等食料品滿腹である、右は北支、關東軍の大量取扱め買付一段落氣味に對し第二回準備待期として商工會議所の斡旋に依り各府縣駐在員の活躍となり、內地、北海道、台灣方面から賑く集貨されたもので此等は大連商人自體の思惑に依る買付品は少く

大連一流 商店は事變見透し困難のため自己としては各品を小量宛手當し大量軍需に對しては直ちに府縣駐在員集貨に對し買付をせんとする傾向にあると云ふことは目下大連に一種類大量のストックは無いと見られるのであるが、斯く大連港はその全機能を發揮し日本の倉庫として滿腹の狀態であるが、天津向一般取引の輸入便法が見出されぬ爲め思惑に依る荷動きは極めて不活潑で輸出業者は

袖手困難 の狀態である、各府縣駐在員並に一部商人は並許商工會議所に操られたる觀さへあり、殊に實利を附けたる商品は足許を見られ、商人に乘ぜられて居る取引も見受けられる天津に於ける支那向一般取引は華商の一流業者が未だ外租界に避難中であるのと險惡のため現地商人の買出杜絶せるため現在の所大量取引は行はれてゐない

日銀利下げ斷行

貸越コルレス各一厘下げ

【東京電話】日本銀行總裁＝日銀は廿日左の如く利下げを發表した

一、當座貸越及びコルレスポンデンス貸越利率日步一厘引下げの一錢一厘以上とし九月二十一日より實施

貸付利子各一厘下げ一錢四厘以上と定した

鮮銀も追隨

政府の低金利政策に基く日銀利下げは二十一日より實施されることとなつたが鮮銀もこれに追隨近く次の如く發表するはず

常座貸越及コルレスポンデンス貸越見込みである

江界水電實測開始

會社は一月迄に設立

東拓系コンツエルンの共同出資による江界水電事業は遞信局の認可を得たので目下現地につき實測中であるが、右開設に當るべき江界水力電氣株式會社（資本金五千萬圓）は認可後半ヶ年の期間內に設立する事になつてゐるので東拓としては會社設立を急いでゐるも資金關係その他で會社の創立は結局本年末若しくは來年一月中となる見込みである

日鐵福田氏等總督府と協議

日鐵の清津製鐵所建設は最後的決定を見たので過般來同社福田監査役、北村經理部長、八名技師等が來鮮、附近における製鐵所敷地候補地につき調查中、大體輸城川沿岸百萬坪の有力候補地に白羽の矢を立て二十日萬兒島咸北知事同道入城、總督府と敷地買收につき協議中である

非常時肥料配合改善會議

けふから本府で開催

總督府農林局では非常時肥料對策に萬全を期して肥料配給改善打合會を二十日午前八時から總督府第二會議室に開催、湯村農林局長議長の下に農林局關係官並に各道肥料配給主任官等三十餘名出席先づ湯村農林局長より

現下肥料界の諸情勢は供給の不圓滑と相場の昂騰を豫想されるのみならず食糧、飼料その他重要資料に充つべき各種農產物の增收確保を緊要とするに鑑みその必須資源たる肥料につき非常時の臨時對策を必要とする即ち

一、自給肥料の增產獎勵
二、肥料取締令、重要肥料業統制令並に近く公布の臨時肥料配給統制令の活用
三、施肥法の合理化

の三點にあり、これに基き戰時體制下に於ける緊急肥料對策を確立せんことを望む

旨の訓示を述べ、直ちに協議に入り左の打合事項を決議した

一、明肥料年度の肥料對策
二、ヘアリーベツチの栽培、採種
三、明年一月より七月までの期間に於ける農會系統の肥料共同購入並に共同配

なほ會議は二十二日まで續行、農林局より左の事項が指示される筈

自給肥料の增施並利用▲肥料取締の勵行▲肥料配給改善▲施肥法の合理化▲本年肥料年度特殊事情に鑑み特に注意すべき事項（イ）硫酸肥料の節約（ロ）硫安不足のため石灰窒素（畓作）硝石（田作）の代用獎勵（ハ）輸送力減少のため早目に肥料の注文をなすこと

京仁一體の具現化に就て

京畿道產業調查會委員 賀田直治（二）

一、現在の京仁鐵及道路沿線山手地帶改善策 現在の京仁鐵道及京仁道路は山地帶の麓に沿ふて開設せられ、從つて其沿線は平坦地に乏しく、丘陵地帶にして水利の便なく且つ地下水乏しきにより大工場に適せず、而して沿道の山は稚樹又は成林地多く風致に富み、地味又肥沃ならずと雖も果樹、蔬菜の栽培に適するにより、今後の改良策としては左の各項の實現に努むべきである

イ、鐵道の複線及電化の必要 京仁一體策により急速に各種產業の開發を計るには第一に交通運輸機關の整備を期するを要す、京仁鐵道の複線及電化改善施設を實現せしめ、貨客の運輸を敏速ならしむるに於ては各種工場の進出を促し、各種社會的施設に伴ひ來住者激增し、急速の發展を見るであらう、尚將來は飛行機の進步につれ京仁間に於ける飛行場の設置に就ても考ふるの要があると思ふ

ロ、京仁道路幅員擴張、自動車運輸助長の必要 近距離に於ける交通及貨物の運輸は完備せる道路による自動車の運輸が便利である故に、京仁道路の幅員を擴大し路面の鋪裝を完全にし、タクシーは勿論トラックの運輸を自由ならしめ、京仁間の近接化並に沿道の發達を計る事が必要である

ハ、京仁道路沿線に於ける小工場地帶及住宅地帶構成の必要 現在の京仁道路沿線は前にも述べし通り大工場適地としての素質を缺いでゐるから京仁間主要地たる朱安、富平、素砂、梧柳洞等の附近の適地を選び小工場地區及住宅地區を設定し、各種小工場の誘致と交通機關並に通信機關の整備促進に努むれば自然に他より轉住者激增し急速に發展するであらう、まして電力も京電に於て統一し今後の施設に十分なる見込がある

ニ、社會公共的施設の必要 現京仁道路沿線地帶は風致に富み水質良好にして理想的住宅地なるが故に將來の發展を考慮し、社會公共的運動場、競馬場、其他遊覽の保健的施設を此の沿線間に適宜配置するの要がある

ホ、果樹蔬菜等の園藝地區設定の必要 京仁一體策の具現により人口の激增に伴ひ蔬菜、果實等の需要激增し來る事は明かにして新鮮なる蔬菜、豐熟せる果實の供給が必要である、然るに京仁道路沿線は地味肥沃ではないが果樹、蔬菜の栽培に適してゐるから朱安、富平、素砂、梧柳洞等各都邑近郊の果樹及蔬菜栽培地區を設定し、統制指導の下に栽培獎勵せしむべきである、この意味に於て京畿道が農事試驗場及蠶業試驗場を素砂、梧柳洞の中間に設置することゝしたるは洵に機宜に適したる措置であると思ふ

要するに今後沿道山林の綠化に就ても考ふる要がある、斯くして山手京仁間一體は京城府內永登浦の大工業地帶を經て梧柳洞、素砂、富平、朱安、仁川と產業的多角的發展を來すであらう

今秋四百戶移民

鮮滿拓殖で計畫

シンヂケート團から一千萬圓の融資を受ける事となつた鮮滿拓殖會社では差當り右の中から本年度事業資金として借入れてゐる三百五十萬圓を鮮銀に支拂ひ殘部は必要に應じて取入れる事となつた、而して同社では明春の大量移民に先立つて左の如く本秋四百戶の移民を行ふべく目下準備中である

一、來る十月中旬慶北道から間島省羅子溝へ二百戶を移す
二、本秋咸鏡南道管下に於ける水電工事立退地住者、火田整理、及び地元希望者合して二百戶を北鮮開拓地域に移し明春移す三百戶の準備をなさしむ

朝織分割拂込み

朝鮮織物の拂込みは十月六日一株につき二十五圓拂込徵收決定のところ半額十二圓五十錢を拂込徵收に決定殘り半分は來年三月頃徵收に決

生絲 清酒醬油 卸小賣 マルサの醬油へ
神戶灘 大町花園 佐相右一商店

朝信々託勘定 預金增加す

朝鮮信託の八月末現在に於ける信託勘定は總額六千九百六十萬圓で前期末（六月末日）より約二百萬圓を增加してゐるが、このうち金錢信託は四千四百七十七萬圓で約百萬圓の增加、不動產信託は二千百三十一萬圓で約六十三萬圓の增加、有價證券は三百三十八萬圓で三十萬圓の夫々增加を來してゐる、此の如く僅少ながら預金が增加してゐることは銀行預金の減少傾向にある折柄注目すべきである

東拓の收納米 五十萬石突破

稀有の豐作を見越されてゐる本年の米作期は二千四百萬石以上確實と豫想されてゐるが、東拓の收納米も本年は昨年の不作反を受けて意外に增收の見込みで、今のところ南鮮地方の支店管內が早魃傾向で多少懸念されるも五十萬石を突破することは確實で昨年の買收四十三萬石よりは六、七萬石の增收同社の五十萬石計劃も第二期に入り、漸く實現するものと見られる

落穗

日銀は貸付利子の一部切下げを發表▲本年度分だけでも三十五億の國債を發行せねばならぬので低金利政策は避けられぬ運命だ▲鮮米輸送問題でこの程會合した丸仁協會では隨分もめたらしい▲荷主と船會社との間に問答を起して激しい議論も出たと云ふのだから相當なものだ▲豐作ながら新米出廻りは不振▲これは奧地で官民協力して糶を制止してゐるためだが今後の米價の動きがどう影響するかは興味がある

株式 利喰を消化し堅調を持續

環境も頗る良好

前場 休日前手力株以下雜株に至るまで一齊暴騰を演じたる機先北支中支に於ける皇軍の不落大成功地中海に於ける飛行機の英艦爆擊事件等も好感されて今朝は利喰急きの賣物を誘致して取地は呆け氣味を報じたが當所新東一四五圓丁と同事新鐘二四三圓六六と九高大新七九圓五と八高日產六八圓五と五高朝新二九圓六と寄附あと新鐘は四圓九から五圓丁と揉み合つたが六圓二と上伸し新東も六圓五とあつたが利喰に四圓九から五圓丁と弱含大新は八一圓丁と關門を拔き日產は持合朝新は東亞の買に三一圓五と奔騰したが戾りには賣物富みとあつて伸力鈍く日產新五二圓丁から三圓丁拓新三一圓二朝石四六圓丁と強調を呈しこの變惹起祥に前引

後場 前場堅調に大引せしあと後場は新鐘二四六圓九新東一四六圓九大新八二圓丁日產七〇圓一朝新三〇圓七拓新三〇圓七と强調に寄附その後利喰に新鐘新東共に七、八〇錢方呆けたがあとは依然手固き商狀に推移した

穩健な騰勢

休日前暴騰したのであるが手力株には相當刎れ物が出たとみられてゐるが今朝は應れ一巡とあつて穩健な寄附をみせたが買氣超頗となつて再び騰勢をみせて來た前日來き活動を櫃けてゐるので歐洲こそは一觸即發の危機にさらされてゐる米國は不動の方針を以て堅る日本に好感を寄せてゐると傳へられるなど相場も惡材出盡しの今日斯く好材料に敏感となつて來たやうである主力株の動きは戰勝第一次の京びに地中海不安金融緩和等々と幾多の材料に支援されてゐるとみてよいやうだ今朝の寄附が穩健であつたからこの相場はまだ上値を殘した事になつてゐる殊に山西に迂回せる皇軍が保定に入る事になると中央軍は全く死命を制せられる事になるからそこに一相場あつて然るべきものとみてゐるやうである金融の前途に見透しがついた事資金統制が當初傳へられた如き窮屈なものでない事がはつきりしたので之が相場立直りの主因をなしてはゐるがまだ現實に金が廻つて來てゐるのではないから騰げたところは一應押目を作ることになりはしないかと思ふこの相場はもう場の味に釣られる時ではない次の押目を待つのが賢明であらう

雜株買氣旺盛

今朝雜株も寄附は利喰物が出たので一寸呆け模樣を呈してみたが押目買とあつてあとは一齊に騰りを呈してゐる現物も買氣旺盛殖して漸く引合をみるに至つた滿鐵が健實な騰勢を辿つてゐるのも引續いて買はれるものとみられてゐるからであるが島値は警戒して無いやうで一氣に上に持つては行かないがジリ／＼と利廻を訂正して行くものと思はれる人絹株は休日前の一齊高から引續いて好調にあり東京人絹五八圓丁新一八圓丁と各一圓高新興人絹四六圓丁と一圓五高太陽レーヨン新一圓高の五一圓丁日本レーヨン新一圓高の四一圓丁人造羊毛昭和人絹は七、八〇錢方騰り東紡新はジリ高を辿り三九圓丁と一圓高

軍需株 は時節柄人氣を擁し川崎造船四九圓五と保光九圓丁浦賀船渠九〇圓丁新四九圓五石川島造船七九圓五新三七圓五と何れも一圓高、新アルミはよく買はれて八三圓五と何れも一圓方暴騰し日石新五九圓丁と強り紡績株は內外棉一圓高其他も一律に七八〇錢方騰りを呈してゐる日薦製材は週末暴騰したが需要の激增市況好調によつて利益增大で買はれて五六圓丁新二九圓丁と新東共に五圓方高騰し特に之が目立つて居たよいものはみな買はれるとの人氣が之によつてうかゞはれる日產新も五三圓五と一圓高日魯新一圓高三一圓五鋼管新六〇圓丁第二新五一圓丁第三新二七圓丁と各一圓高と雜株は一圓高

京城府明治町 山本源作商店 本日の人氣株

京城府明治町二丁目 三和株式現物店 二十日午後二時調

京城府明治町 大原現物店 ○本日ノ動キ 午後二時調
實物前場 滿洲興業一二二圓三日產新五二圓三東京人絹新一八圓三東拓新三〇圓七

期米 人氣賣募ひに主力筋買ふ

目先大持合推移

前場 今朝阪神は下放れて寄りし商算の中限に賈繁くと四五十錢じたるも當所人氣が賣り募ふて居る際と買氣薄は十只中限丈けが九圓丁度と小弛みを呈したのみで先限は八圓十一錢と却つて手堅く寄付きその後先方の雜穀的買物各店より現れ阪地の小高商狀と相俟つて運商も七節は遂に三十五錢と反撥しこの浸買方の利喰急ぎに二十九錢が一錢と伸悩みしも引際は又二十九錢と引返すなど相場は尚强含みの商狀に前場を終了した

後場 前場小波瀾に了りたる……以上利得する事になるので糶は一斤八錢二三厘を主張し玄米なら三十日渡しの二十九圓五十錢以上を唱へそれ以下には容易に賣應じない模樣である又二十一日入札する政府米の拂下げに付ては本日現物の下見が行はれてゐるが品質は貨分なきも何樣時期が遲れてゐるので一般氣乘薄の狀態である

入札は多い

朝鮮に於ける政府所有米の拂下げは今二十日が現品の下見と保證金の納入で二十一日が入札であるがこれに對する一般の空氣を綜合すると精米所側では之れを落札なし新米を混合して白米となし內地へ移出すると矢張り八年產の古米として檢査を受けねばならぬ結果一石は付き二圓以上安くないと買行は望まれない所から買氣薄の模樣であるが京城方では古米が枯渴せるのと鮮人向には古米に新米を混合して鮮白とする方が却つて歡迎されるのでこの方面から相當入札があるものと見られてゐる最も仁川に於いても精米筋に買募商側でも値段次第で落札しようと云ふ者も勘たくないので入札は相當行はれる模樣であるが拂下の成行如何は値段次第で決るものと見られてゐる

新米商談進ます

本日新米の出來値は糶三等合格が一斤八錢五六厘來月十五日渡しが八錢位を唱へ各精米所で先約糶に對し買氣薄の商況であるが產地の荷主では糶一斤を八錢其所／＼で處分するより之れを玄米に調製せ

國債 信用緩和上伸す

【東京電話】金融情勢の信用緩和策進展と短期市場は平穩裡に越月すべしと見られてゐるので休日明けの市場は引續き買人氣活潑にて內債は十錢乃至二十錢方轉伸し佛貨は二十錢方上向いたが米貨は見送られてゐた

仁川在米高

去る十八日現在の仁川在米高は別項の通りで之れを前週に比較すると一萬二千六百五十二叺の減少であるが而して在庫米の賣行きに付いては引續き賣行潑へ渡けつつあるも新糶の出廻りに依り賣行きは香しくなき模樣であり因みに在米の內譯は次の如し

▲玄米二五、四〇〇叺▲白米六キロ入一二、〇〇〇叺▲米八七五叺▲雜穀▲大豆八、八一七叺▲小豆二九〇叺▲大麥五〇四叺▲小麥九〇叺▲粟二二六袋

米界六感

丸仁協會の總會に列席し、北部方面の方々に忠北の狀況を聞いて見ると忠政院方面から忠北一帶にかけては近年にない豐作で昨年作より二割は裕に增收するだらうと云ふ事である▲而して忠清南北では之れから稻々刈入れに着手するので十月に入らないと新米の賣物は殆へないが本年は地場で使用する糶も檢査を要し一日五百叺以上は出來ないと金融は苦しく極寒せる所へ輸送は不圓滑であるから例令農家の新入れが終つても例年の如き出廻りは期待出來ないと云ふ者もあつた▲又新米の步取りに付いて聞くと本年は死米なんか藥にしたくもないので一石の玄米に對し三百三十斤なら十分で十一年產米に較べると裕に三四十斤違ふからこの增收丈けでも全鮮に見積ると莫大な增收になると同時に丸仁會內でも玄米が前年より三倍以上に增加するだらうとの事である▲斯うした產地の情勢から見ると清算相場の二十八圓絡みを買進む事は一考を要すると共に施政者が本年の米價に對し如何なる方法を以つて今後維持策を構ずるかが見物と云ふの外ない

京城府明治町二丁目 今秋田株式現物店 二十日午後二時調

朝米賣買 大 取引店 仁川府宮町 電話長一八〇番 長六七一番 長七三二番
弊店は取引の迅速と親切叮嚀とを以て絕對の信條と致し顧客本位に多少に不拘御用命御引立希上候 敬具

株式（廿日）

朝取短期 朝取定期立會 大株長期 大株短期 東株長期 東株短期 東京現株 期米（廿日） 朝取仁川 大阪期米 東京期米 大阪期米喰合 各地期米 商品（廿日） 外電（廿日） 金融（廿日）

[illegible]

夕立勘五郎（118）

神田伯治演 藤井耕通畫

夜中に鞘の音

お蝶と入代りに、長沼半三郎の家へやつて來たのは甲州の西部屋次郎兵衞、

次『ヘエ旦那、御機嫌よろしうございます』

平『ウム次郎兵衞か』

次『只今お蝶が來て居たやうで、一寸遠慮をして居ましたが、那れも只堅氣になつて結構です』

平『貴樣、伊賀屋の事で心配して居るが、どうかして若宮新田の爺を捉めへてえな』

次『さうですね、大ア云うと先年甲州の府中の萬町の藥種屋の番頭が主人を殺して百兩の金を取つて逃げました』

平『ウム藥種屋の番頭の與作か、成程那奴が捉まらんで困る』

次『其奴を龜ヶ澤で見たといふ奴があるんです、だから龜ヶ澤へ一ッ私が下つて調べて見ようと思ひますが、勘五郎の身の上をお頼み申します』

平『アヽ大丈夫だ』

次『どうかお頼み申します』

平『アヽ宜し／＼、那の與作が召捕りになつて呉れりや宜い』

次『宜うございます』

丹次に平助といふ目明しを連れて、南部屋次郎兵衞といふ御用聞の大親分が、龜ヶ澤の谷屋といふ旅籠屋へ泊つた、夫で番頭の與作といふ奴を目附けて居たんだが、どうも分らない、今日も今日とて御用先を了つて歸つて來た三人が夜の九ッ過に寢ようと思ふとブーツ、ブーツといふ音が聞える。

次『ウム何だい那のブーブといふのは』

用『さうですねえ』

次『每晩々々今時分から音がするんだ、一寸內儀さんを呼んで來い』

谷屋の內儀さんが、

內『御用部屋の親分何んですねえ』

次『ブー／＼と那の通り、今時分になると每晩音がするが、那れや何だい』

內『那れは隨分前から聞えるんですよ』

次『ウム鍛冶屋さんですかい』

內『イエ、鞘物師なんですよ』

次『ナニ鞘物師？さうか……何故晝間やらねえで、夜やるんだ』

內『ハイ今風が立つてゐるし、火を使ふ稼業なんですから、とうと晝間やつて貰ひたいと思ふんですけれ共、晝間やらないで夜許りやつてるんですよ、此頃は』

次『ウム、ちやア此頃夜やるんだね』

內『ハイ、毎晩九ッ頃から始めますんで、明方までやつてゐます』

次『九ッから始めて明方まで……アヽさうか宜しい、お內儀さん夫れア何といふ人だね』

內『ハイ由五郎といふ人です』

次『何處から來た人だね』

內『さうです、江戶から來た人なんですよ』

次『獨身者かい』

內『ハイ獨身者です』

次『江戶の住居は何處か分らないか』

內『ハイ江戶の……本所の……室町といふ所だつたさうです……元居た所は』

次『ハヽア、夫で何といふ名だ』

內『由五郎といふんですよ』

次『本所の三笠町の鞘物師の由五郎といふのか……來た時には晝間仕事をして居て、此頃夜やるんだな』

內『さうでございます』

次『アヽさうか、有難う、飛んだ暇を缺かして、サアお寢みなさい……丹次、平助』

次『ヘエ』

用『手前達の前だが、是れは若宮新田鷄十郎のところへ入つた殺人だと睨むがどうだ在』

京城日報
朝夕刊共十四頁
朝刊

十月特大號 主婦之友

皇后陛下の非常時に畏き御婦徳

全日本婦人に涙で告ぐ

主婦之友特派慰問使 吉屋信子女史の戰線熱血報告

飛行機で戰線へ飛んだ主婦之友特派員吉屋信子女史の雄姿

支那事變實錄大畫報(櫻井少將)

國民的文豪吉川英治先生の戰線熱血現地報告も發表!!

『主婦之友』は讀者一百萬の代表慰問使として女流文壇の第一人者吉屋信子女史を戰火の北支へ飛行機で急派!! 『主婦之友』には、特に軍部當局の御後援があって、東洋一の大雜誌『主婦之友』として、皇軍婦人慰問の責任を遺憾なく發揮しました。
これこそ全日本婦人に訴へる熱血の手記! 一字に滲む祖國愛、一行に溢る正義愛!
・日本婦人殘らず今すぐ讀んで高鳴る祖國愛に奮ひ立たれよ!!

見よ!! 高鳴る忠勇!! 波打つ祖國愛!! 『主婦之友』吉屋特派員の爆彈手記堂々二百枚!!

大形カード式附錄

主婦之友の編物日本一の凱歌!! 流行の粋百種を特選發表

全部實物大の編目入りで、初心者にも一目で判るやうに棒針式と鉤針式の兩方で手を取って教へるやうに説明。これさへ見れば、子供用でも大人用でも御婦人用でも男子用でも、何でもお氣に入りのものが自由に編めます

(特別附錄)基礎編百種を一目見れば忽ち上達請合
初心者でも、これさへ一目見たらすぐ上手に編めます

(特別附錄)流行の模樣編六十種が誰にでも應用自在
大流行の模樣編が簡單に編める樣になつたので大評判

▲皇軍慰問用の新案編物が斷然多いので大評判!!

流行の毛絲編

▲戰爭と貞操の危機・賀川豐彦
今まで誰も言へなかった一番大事な問題を、初めて大膽に熱涙をもって高唱して大評判!!

▲通州の虐殺地獄を逃れた母の血涙記
目の前で愛兒を銃殺され、良人を慘殺された奇蹟の脱出者濱田巡査部長夫人の血を吐く記

各國大使夫人が世界大戰の雄々しき體驗告白
獨逸、佛蘭西、英國の大使夫人が特に『主婦之友』を通じて日本婦人に訴へた大戰の悲壯に雄々しく奮び立った外國婦人の祖國愛。

▲徳富蘇峯先生と石川社長の非常時一問一答
非常時局の日本婦人精神を説き胸を衝く卓論!

▲有難や村雲尼公の戰死者遺族弔問
英靈の冥福永久に!! 遺族はたゞ涙にくれる!!

▲空中戰に散った山内中尉母堂の涙の忠節
壯烈日本武人の母の生きた龜鑑!

現代結婚論・菊池寛

日本一の豪華小說陣

悲劇小說 子は誰のもの・竹田敏彦
明朗小說 新婚二人三脚・中野實
爆笑小說 胡椒息子・獅子文六
悲劇小說 禍福 菊池寛
悲劇小說 妻の場合 吉屋信子
感動小說 春園・橫光利一
悲劇小說 母戀鳥・吉川英治
悲劇小說 緋の蜘蛛・片岡鐵兵
悲劇小說 人肌觀音・小島政二郎

寫眞小說 愛情の斬壕 主演 高杉早苗 佐分利信

結婚特大輯

良縁を望む娘や母のためにこれほど親切な、これほど行届いた名篇はないと到る處大評判です!!

嘉納治五郎先生夫妻の結婚五十年の思ひ出
日本柔道界育ての親嘉納治五郎先生夫妻こそ、一家和合、御夫婦で生きた高砂夫婦の良い手本。滋味溢れる結婚の思ひ出

外人令嬢ばかりの結婚座談會
日本在留の外國名士の令嬢方が、日本の花嫁さんを忌憚なく批評して結婚觀を發表!とても面白く役に立つ座談記

美男スターの花嫁偵察
佐野周二、佐伯秀男、佐分利信がそっと打明けた理想の花嫁

高峰三枝子 佐野周二 新婚旅行實演畫報

轟夕起子の花嫁實演繪卷

子持ちの女博士が安産の祕訣發表會
竹内茂代醫學博士、井出ひろ子醫學博士、宮川眞子醫學博士が自分で子供を生んだ經驗から、安産の祕訣を殘らず公開・こんな徹底した親切な祕法は初めてと到る處で大評判です

▲同居人のために危機に立った人妻
▲薄給で子供の多い戰時の模範家計
▲子供の秋口の急性病の手當法

家庭用防毒マスクの作方
出征兵士の生命保險早判り
薄毛・若禿を全治する祕法

料理特輯 名士の精力料理 カレンダー式料理獻立

特別附錄 出征家族の救護案内
困った方は誰でも、戰時の日常生活でこれだけは知らぬと損をします。新しい法律を全部判り易く解說。戰時中一家に一冊は必ず備へて下さい

大奉仕特價 七十錢 (送料八錢)
主婦之友社 東京神田 (振替一八〇)

さらに南京を空爆

我海軍航空隊きのふ勇躍出動
政府、參謀本部を粉碎
空中戰で敵四機をも擊墜す

【上海二十日同盟】海軍南京空襲部隊は本日二回の空襲を敢行、南京飛行隊、防空砲台に致命的損害を與へ國民政府、參謀本部などを粉碎した

【上海二十日同盟至急報】海軍航空隊の南京空襲は本日午前十時及び同十一時の二回に亘つて敢行されたが第二回目に敵機六、七機が應戰し來つたのでこれと空中戰を交へた後、忽ち四機を擊墜、その他を擊退、敵航空兵力を徹底的に壓倒して○○基地に歸還した、我が方の損害はパイロット一名が負傷した外皆無である

【上海二十日同盟】昨日二回に亘り南京空襲で首都防空陣を叩きのめした我海軍航空隊は、秋晴の本日午前十時頃と同十一時頃の二回に亘り既報の南京の空襲を敢行し高橋、白相兩大尉、續いて五十嵐、緒長、松田、岡金、寺島、田野の各大尉の率ゆる空の精鋭は相次いで首都飛行場、南京防空砲臺、南京要塞及び參謀本部、國民政府を爆擊し、殊に參謀本部、國民政府は木端微塵に粉碎された、敵は約七、八機のカーチスホーク新型をもつて挑戰して來たが我が空軍部隊は直ちにこれを邀へ擊つて四機以上を擊墜、その他を潰走せしめた、なほこの戰鬪で我が黑木一等航空兵曹は重傷を負ふた

報道班發表

【上海廿日本社特電】第三艦隊報道班午後五時發表＝楠本隊長の率ゆる海軍航空部隊は本日敵首都南京を空襲し敵參謀本部、國民政府、富貴山砲壘、飛行場格納庫その他北極閣上重要機關を爆擊せり、昨日二回に亘る空襲で敵機の大半は擊墜され、本日我空襲部隊に辛うじて立向ふものは僅か七、八機に過ぎず既に南京の制空權を獲得して絶對優勢を持する我が部隊はこれを縱横に翻弄して敵機四機以上を擊墜せり、我が被害は極めて輕微である

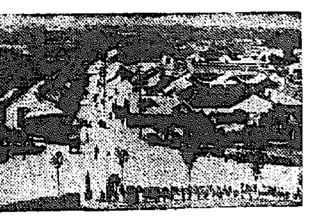

寫眞は南京市街　城は南京鍾山の麓より西北揚子江に亘り高さ約十米乃至約十五米、周圍約四十一キロの城壁を繞らしてゐる

上海戰況

【上海二十日本社特電】軍報道部午後六時發表

一、我が○○部隊は十九日羅店北方地域に於て攻擊に轉じ同夕刻吳家巷、沈家村の線に進出し更に本二十日朝來張家宅、蘇村、潘宅の敵陣地に對し猛攻中なり

一、江灣鎭東方に於ける我が○○部隊は今朝一部を以て丁家宅、張家宅北部敵陣を突破し復旦大學に肉薄中

國民政府 軍事陣容

【香港二十日同盟】當地支那側ニユースによれば國民政府は長期抗日陣容を整へるため軍事機構の改編を決定、右新軍事陣容左の如し

大元帥蔣介石、總參謀長程潛、副參謀長白崇禧、平漢軍區司令蔣介石(兼任)、津浦軍區司令閻錫山、李宗仁、浙北軍區司令(江蘇浙江)馮玉祥、粵閩軍區司令(廣東、福建)何應欽

▲行政

臨時內閣院長蔣介石、第一部長黃紹雄、第二部長熊式輝、第三部長張群、第四部長翁文灝、第五部長吳鼎昌、第六部長陳公博

王宮房の敵陣地 火災を起す

【上海二十日同盟】田上部隊前面の敵は昨夜來數回に亘り猛烈に逆襲し來り、二十日午前一時王宮房の敵はこれに呼應し全線に亘つて猛烈な射擊の掩護の下に我に肉薄し來つたので、田上、石井兩部隊は敵を二、三十米まで引きつけ、小銃、手榴彈の猛射を浴せ更に○○基地の我砲兵隊は一齊に砲門を開いて敵後續部隊に砲火を集中大打擊を與へた、我砲擊のため劉家行東方一キロの敵無電臺を破壞し完全に機能を喪失し、敵の據れる王宮房の陣地は火災を起した、敵の損害は莫大の數に上り死體累々たる狀況が明かに望遠鏡で看取された、我方の損害は極めて僅少

嘉定の敵重砲 陣完全に沈默

【上海廿日同盟】我が空軍○○機は嘉定の陣地にあり頑強なる砲擊を行ひつゝあつた敵重砲陣地を爆擊、爆彈は完全に敵陣に命中し、砲二門は空中にはね飛ばされ、さしも頑強なる敵重砲陣地も完全に沈默するに至つた

張巷荘家谷 天樂寺占據

【上海二十日同盟】川東部隊右翼は二十日午後一時より行動を開始し張巷、莊家谷を占領、また左翼は天樂寺に突擊一時間にして占據した、この戰鬪に於て安藤部隊の津田軍曹は壯烈な戰死を遂げた外二名の負傷者を出した、敵は死體多數を遺棄して逃走した

徐州を空爆

【○○基地二十日同盟】昨日の徐州爆擊に引續き我が海軍の○○機は二十日午前○○基地を出發大擧徐州を爆擊し軍事施設に多大の損害を與へて歸還せり

內蒙軍騎兵隊 ○○に進發

【綏遠二十日同盟】○○と共同作戰の內蒙古軍騎兵部隊主力は南部要地にある支那兵二千五百餘を擊破し更に西南に向つて逃走せる敵を急追し、十九日午後十一時二十分捕獲の夜襲により平地泉の東北約五里の蘇家鎭を占領し、綏遠省內に進擊二十日拂曉行軍勇ましく○○に向つて邁進した

羅店鎭附近の部隊に 總攻擊の命下る

【上海廿日發特電】昨日來軍に止めをさした我が無敵荒鷲軍の快翔に壓迫を受けた頑敵の雨水も今日は稀とひき、我が將兵のつぶやきも勇ましく爆擊を敢行する、澄んだ秋空に天地も割れる大激戰の幕は開かれた、流れになつてゐた我兵もむずく／＼してしまつた、そこへ總攻擊を待ちに待つた快報は屆された、即ち羅店鎭附近にある○○部隊に前面の敵總攻擊開始の命が下つたのだ、秋晴れの空には殷々たる砲聲に和して既に支那軍陣地に對し爆擊を敢行中である、約一ケ月陣地をたのみ頑強に抵抗を續けて來た十倍にも餘る敵の大軍も遂に支へきれず、九時彼らは早くも總退却を開始した、目下我が軍はなほも殘敵に對し猛擊を加へてゐる

敵敗殘部隊 殲滅
千田、板倉兩部隊 勇躍進擊

【天津二十日同盟】平漢線方面の房山、琉璃河、涿州附近にあつた敵は我が○○部隊の猛擊に拒馬河上流山地に逃走、更に南方に向つて逃走を續けてゐたが、○○部隊の涿州占據に退路を遮斷され殲滅された、千田、板倉兩部隊は二十日拂曉○○に向つて勇躍進擊した

【綏遠二十日同盟】綏遠省の要衝固陽城を占領し冬仕度を整へた千

長谷川長官の宣言は 第三國人の生命保護
國民政府は大混亂に陥る

【東京電話】長谷川司令長官が○○から通告をなした眞意は長官は南京空襲に際して南京市が中華民國の首都として第三國人及び支那非戰鬪員に對して危險を避け、あらかじめ退避するやう通告を發したが現在南京が首都であるだけに各方面の多大の注目を惹きつゝあり、一方支那側に大動搖を與へ就中國民政府は大混亂に陥つてゐる模樣である、我が海軍は南京市がもとより支那軍の作戰根據地として軍需品の貯藏が行はれつゝあり、我が海軍爆擊隊は今日まで第三國人の生命及び公館、住宅、工場その他支那人非戰鬪員の生命財産に危險の及ぶを避けるため極めて軍事施設に對してのみ爆擊を行ひつゝあつたが、支那軍事施設の中には第三國人の工場、住宅、公館を楯とする狡猾な手段を取つてゐるものも少くなく、軍事施設に對し徹底的爆擊を敢行するためにはそれにも爆擊を行はねばならぬ情勢に立到つたので、國際公法に軍事施設爆擊に關し通告の義務なく、且今日まで空襲の探告をなしたることなきにも拘らず、右通告が(戰略に不利なるにも拘らず)敢て第三國人の生命保護の見地より徹底的爆擊開始に前もつて通告をなしたものである

各國の態度

【上海二十日同盟】長谷川第○艦隊司令長官の避難勸告に對し南京にある諸外國各大使館の態度は二十日夕刻までの所大體左の如き狀態である

一、アメリカ大使館は勸告に從ひ二十一日中に砲艦ルソン號に乘り込み、南京より十一哩揚子江を遡航することに決し、同時にアメリカ居留民も砲船で避難せしむべく考慮中

一、獨逸大使館は南京に踏み止まることに決し當分移轉の意思なし

一、イギリス大使は何れにせよ我は當分南京に踏み留まるであらうといつてゐる

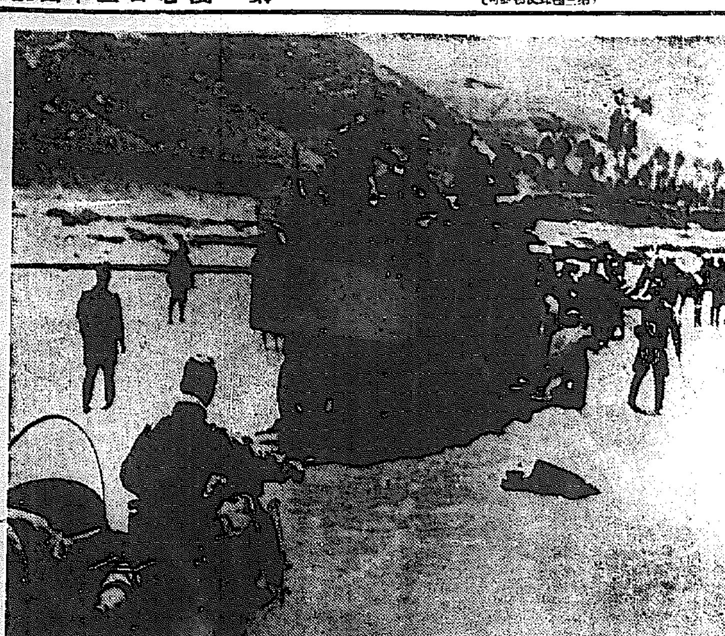

北支戰線から ○○方面に於ける○○部隊＝航空便

皇軍破竹の勢 固城鎭に入城す
南易水河畔にも進出

【北平二十日同盟】十九日夕刻猛烈な進擊振りを見せて平漢線定興の線に進出した我が部隊は、昨夜に引續き正面の敵に對し攻擊の手を弛めず、尙拒馬河を渡河、中秋の月光を浴びつゝ軍馬を進め逃げ遲れた敵を擊ち拂ひつゝ午後八時三十分、遂に平漢線の重要地、北平を距る凡そ百キロの固城鎭に堂々入城した、なほも餘力を驅つて敵殲滅の體勢をとりつゝあり、一方十九日午後五時半易州城を陷落せしめた我が部隊も今朝又もや南進して彼の古史に名高い南易水河畔に進出した、我が軍前線將士の意氣頗る昂く秋冷漲る空を壓してゐる

殺虎口を占領

【張家口廿日同盟】大同西方二十里の右翼より擊破した田中部隊は十九日午後七時綏遠唯一の頼みとした大戰への退路殺虎口を完全に占據し、中秋の明月淡く浮ぶ關內の空に日章旗を翻した、峻嶮峨々たる大青山脈から我前衞に吹き颪す風は我が勇士の面を冷たくかすめ陶然歡喜してゐる

咸興商議當選者

【咸興電話】咸興商工會議所議員選擧は二十日執行、有權者五百二十名のうち投票數四百六十、無效四、棄權一割三分の成績で當選者は次の通り

三七票 今國忠二
三一票 高倉新吉
二五票 金應相
二〇票 張禹河
一四票 新興林業合資會社
一三票 中川組
一三票 池田金治郎
一二票 林道煇
一一票 堀田宗代八
一〇票 丸八精米會社
一〇票 德本火藥銃砲店
一〇票 金星商會
九票 黃恒植
九票 李成周
八票 渡邊商店
八票 永島充
八票 林炳譜
七票 朴亨鎬
六票 梁幹永
四票 咸興タクシー會社
次點一三票 朴英復

本府辭令(二十日附)

(京畿)本府道技師兼本府林業試驗場技師 山本榮
任本府技師(三等)農林局勤務を命ず
(江原)本府道技師 堀捷太郎
任本府技師(四等)
京畿道產業技師 柴山榮
任本府技師兼本府營林署技師(五等)農林局勤務を命ず
本府營林署技師 柴山榮
京城營林署長を命ず
本府技手 園松三郎
任本府技師(七等)農林局勤務を命ず
任本府道技師(五等)江原道在勤
西三次郎
本府山林事務官 時任義夫
任全南道技師(七等)農林局勤務を命ず
任全羅北道技師(五等)黃海道在勤を命ず 掛場直勝
忠南道產業技師 古江謙哉
任本府道技師(五等)忠清北道在勤を命ず
(全南)本府道技師 淺野力
京畿道在勤を命ず
(忠南)同 副田俊正
全羅南道在勤を命ず
(忠北)同 本田武彥
忠清南道在勤を命ず
(全北)同 齋藤宗一
江原道在勤を命ず
(黃海)同 關照三
全羅北道在勤を命ず
(京畿)同 中村謹七郎
任本府技師(四等)農林局勤務を命ず
(全南)同 小熊正虎
任本府技師(五等)農林局勤務を命ず
(慶南)本府技師 淺野健一
任本府道技師(四等)慶尚南道在勤を命ず
(慶北)本府技手 西部成蹊
任本府道技師(七等)平安北道在勤を命ず
(慶南)本府道技師 上浦昌
忠清南道在勤を命ず
(咸南)本府道技師兼本府道小作官 立山重藏
(全北)本府道技師 乾重二
平安南道在勤を命ず
京畿道在勤を命ず
(黃海)同 影澤亮
(咸南)同 堤清治
全羅北道在勤を命ず
(咸北)同 倉田保
咸鏡南道在勤を命ず
同 津田正道
咸鏡南道在勤を命ず
任本府道技師(五等)江原道在勤

任本府道技師(五等)黃海道在勤を命ず 田中德之
任本府道技師(四等)黃海道在勤を命ず
(黃海)土木技師 岩永彌榮
書記兼(新義州)朝鮮道立醫院 岡村新造
任本府技師(七等)平安北道在勤を命ず
朝鮮公立中學校教諭 筒井富夫
朝鮮公立高等女學校教諭 (七等)
任朝鮮公立中學校教諭
補大邱公立高等女學校教諭 高尾金太郎
任朝鮮公立高等女學校教諭(七等)
補木浦公立高等女學校教諭
朝鮮公立高等普通學校教諭 香川肅男
任朝鮮公立高等普通學校教諭(七等)
補光州公立高等普通學校教諭
朝鮮公立實業學校教諭 吉田富士樹
任朝鮮公立實業學校教諭(七等)
補木浦公立商業學校教諭 高橋常治郎
朝鮮公立實業學校教諭
任朝鮮公立實業學校教諭(七等)
補清州公立農業學校教諭
本府江原道高等普通學校教諭 中村正才男
任朝鮮公立實業學校教諭(八等)
補春川公立農業學校教諭
朝鮮公立高等普通學校教諭 奧山勝彥
依願免本官
任朝鮮產業技師(七等待遇) 澤野親
補京畿道產業技師
任朝鮮產業技師(七等待遇) 福原三郎
補忠清北道產業技師
(慶北)朝鮮產業技師 古賀明
補江原道產業技師
依願免本官 本府技師兼本府營林署技師 大園勉
朝鮮產業技師 柴山榮
同 掛場直勝
同 古江謙哉
朝鮮土木技師 岩永彌榮
朝鮮衞生技師 西三次郎
同 田中德之
依願免本職(各通)

九月中旬貿易

【東京電話】大藏省二十一日發表＝九月中旬對外國貿易額は左の如し
輸出九九、八一九 輸入九七、一九四、差引入超二、六二五……(單位千圓)

人

◇竹下伍太郎氏(新任總督府商工課長)二十日午後三時四十分京城驛着のそみ號で着任

◇井戸正氏(農林局林業課長)新任挨拶のため二十日本社來訪(寫眞は來社の井戸氏)

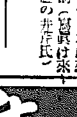

東西南北

第二國民の中學生、都の勇ましい戰鬪ぶりに就いても感じ深い戰鬪に就いてだけに大いにハリキつてシルハツト姿で戰爭に加はつたが、このほど戰線から歸つた者の話によると困つたことには軍が出來ない▲總督、軍司令官以下はいづれも勇七郎々と激戰してゐるのに統監役の甘蔗知事殿念ながら徒歩でオイツチニ▲續いて鶴山兩頭の既に兵式へと乘馬の鑑督始め一同が驅けつけて見ると統監の甘蔗さんいつの間にかチャーンと來てゐる▲一同不思議に思つて、こつそり覗つて見ると、徒歩ではとても間に聞て戰場に駈つた末、まだ拵が戰場に見物中を一人拔け出して先廻り「今度は此方のものだ」と澄ましたもの(寫眞は甘蔗知事)

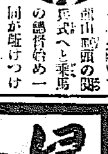

支那事變特輯
非常時と嫁ぐ日の準備號
婦女界十月特大號
銃後の婦人に捧ぐ
非常時結婚式をあげた經驗 大野朗子
事變朝者の感激座談會 松島慶三 武藤夜舟 中村常三 黑田親子 阿部みさを 大野朗子
現地愛讀者の特ダネ通信
空爆觀戰記 特派記者手記
・銃後を守る婦人の覺悟
・事變早わかり
結婚心得讀本
・百三十圓の簡易教會結婚式
・二百圓の手料理自宅結婚式
・四十九圓の農村公會堂結婚式
1 きつと良縁を得る法二十ヶ條
2 必ず幸福になる結婚心得卅ヶ條
結婚できぬ病氣と缺陷
花嫁衞生問答
・結納から披露までの模範禮法
・花嫁になるための心得集
・今秋の結婚衣裳と調度品調べ
傳染病の看護體驗
肺病を一人で早く見分ける法
完全に治るドモリの新療法
必ず實行したい法
特價六拾錢(送料四錢)
東京九段 女界社發行

五十頁の冊子ハガキ申込次第贈呈
金作り法
東京・日本橋三越眞正面
債券問屋 大黑屋
電話日本橋

井耳鼻咽喉科醫院
本町一丁目入口 醫學博士 坂井

社説

精神と彈丸

ヒンデンブルグ元帥は「戰爭の最後の勝利を決するものは、彈丸にあらずして精神なり」と言つた。世界大戰に方り、ドイツは殆ど全世界を對手として戰つたのであるが、外敵をして足一歩もドイツの領土を踏ましめなかつた。しかもその最後は悲慘なる敗北者としてヴエルサイユ會議に臨まなければならなかつた。ヒンデンブルグ元帥は、ドイツ軍の總帥として、最後の一瞬まで勝利を確信し、國內に於て社會黨が革命の陰謀を促進しつゝあるを聞き、停戰正に迫れりとの情報を受取つた時に於ても眉一つ動かすことなく、宰相ヴエトマンホールウエヒに向つて、「國家のために國內社會黨を絶滅せよ明日と言はず今日斷乎これを行ふべし」と電命した。宰相遂にこれを斷行し得ざるを見て、その翌日元帥は、カイゼルに對して、「萬事休す、退位の外はありません」と言つた。

×

元帥はかうしてカイゼルを退位せしめ、自らは敗軍の總帥として殿も難事と言はるゝ停戰工作を、整然として完了し、ハノファに隱棲したのであつた。戰爭の勝利を決するものは、彈丸にあらずして精神なり、と言つた元帥の心事は推察するに難くない。ドイツは開戰の始め、カイゼルは勅語として「政黨や政派なるものなく、たゞドイツ國民あるのみ」と擧國一致を強調し、社會黨の首領ハーゼは國際を超越して、軍事豫算に無條件贊成をなす等の大雄辯を揮ひ、こゝにドイツ國民として一致協力、眞に擧國一致を以て大戰に臨んだのであつた。その擧國一致が實行されてゐる間のドイツ軍は正に無敵であつたけれど、一度び政黨の使嗾に迎つて、社會黨に叛意が生ずるや、忽ちにして士氣衰微してしまつたのである。

×

國家及人生の檜舞臺は精神力である。國を擧げて一つの心となる時が最も強烈性を發揮する。ドイツの誇りある軍隊も、一たび國內の精神統一が紊るゝに及んでは、忽ちにしてその精鋭を失つてしまつた。日本の強さ、日本の偉大さは、實に君民一體一心の國體そのことに存する。國史二千六百年の長き歴史を省みるも、一に皇室に對する忠誠一念が一切の推進力となつて來たことを知る。斯の如きは實に世界にその比を見ざるところである。強敵に臨てるも、國難擊退の決議も破れるも、一にこの忠君愛國の精神が一體となり、一丸となつてゐたからである。將來の日本も亦この精神を以て益々昌榮するに相違ない。若しこの光輝あり誇りある國民精神を裏切る者あらば、斷乎としてこれを處斷すべく、排除すべく、斷じて一歩も假借するところあつてはならぬ。日本國民は永久不變、擧國一致、忠君愛國の一念を以て終始せねばならぬ。

日本の有難さを

今こそ知つた寶山城民

わが占據地を見る

砲煙上海餘談

【上海廿日本社特電】後藤特派員發

砲火とコレラに一時は全く廢墟の如と化した寶山縣城も皇軍入城以來涙ぐましいその努力のお蔭でコレラも漸く下火となり、約五百名の殘留支那住民等にも漸く復興の春が蘇り來り、皇軍との間に國境を越えた美しい民族融和の芽を吹いてゐる。二十日記者は兵站部の間を縫ひ寶山縣城を訪問その情景に接して感激した

寶山 は六日深夜部隊の占據した縣城だが、城門を入ると廢墟の街は一目その奮戰の激戰が如何に物凄かつたかを痛感させる。同十一日寶山部隊の一部が入城、爾來部隊に代つて警備に當つてゐる○○隊長の説明だけでも苦勞の並ならぬことが判る。土民避難者の收容されてゐる寶山縣城內に衞所醫療を初め住民の救濟を訪れる、我が兵が大きな鍋をかゝへキヤラメルを分配してゐる、四、五歲の子供から七十を過ぎた

老婦 までが日章旗を手に「有難う」を繰返しながら集つて來る、既に我が將兵になつき親しんで全く大家族といつた感じだ山本軍曹は

十二日到着の際住民は五百二名だつたが、病人で自活の出來るものゝ中城外の自宅に歸つたものもあり今では四百四十二名が殘つてゐる、軍から毎日一石の米を分配して醫藥まで世話してゐるが何分藥などは飲んだことのない連中だから何病にでもクレオソート丸一つで快くなる

と説明して呉れた、住民等は十二日早速十名の委員を擧げ自治委員會を組織し宣撫部隊がこれを指導し一切をやつてゐる、委員長には頭役の吳といふ漢方醫が選ばれ實權を握つてゐる、十四日委員長の名で松井指揮官に感謝狀を贈つたほどである、總指揮役らしい自治委員會と書いた白布を襷にかけた青年を捉へて模樣を訊くと、支那軍が入つて來たのは八月十一日だつた、若い女は皆拉致され

男は 軍夫に徴發されその他の住民は殆ど避難した、殘つたのは極貧者だけで支那兵が退却するとき一緒に逃げることを迫つたが暴虐な支那兵に苦しめられるよりまだ日本軍に殺された方がましだと思ひ殘つてゐた、日本軍が入城して以來米は與へられ始めて日本軍の正義を知り今は女子供まで安心して樂しく暮してゐる、三十人ばかり日本軍の仕事を手傳つてゐるが皆喜んで働いてゐる

と感激しさらに語つた

本社寄託金　九月二十日取扱

皇軍慰問金（敬稱を省略寛容を乞ふ）

十三圓七十五錢 咸鏡南道端川郡何多面松牌里 明東普通學校生徒一同

十一圓六十錢 平安南道順川郡內南里寄坪總督府派大有志（內譯）二圓洪永均▲一圓朴成単▲八十錢金國祿▲五十錢苑錫廷錄、金一俊、鄭明吉、崔億連、朴洛花、朴宗九、鄭廸永、玄宗珉、李錫祚、白相吉、田子三（廿錢宛）朴道淳、張國斌、張士顯、安炳俊、尹世風、劉誠俊、洪昌雷、趙西人、申允旺、張代珍、李龍熙（十錢）李春善

十圓 咸南端川郡端川面 鳳鳴里普校職員生徒一同

五圓十三錢 同新崗日新普校

五圓 同何多面相子洞 李前郁外一名

五圓 京城府太平通二ノ三五五 末永品子、末永幸子

日計金 五十圓四十八錢也

累計金 六萬四千七百六十二圓七十六錢也

朝鮮防空器材獻金

七十四圓三十錢 京城商科學院專門學校青年團

二十八圓 江原道春川郡東面後洞里區長及農村振興會長外九十二名

三圓四十八錢 京城女子技藝學校第三學年生 內田昌子 三木多喜子 吉崎千嘉子

二圓七十六錢 黃海道瑞興公立普通學校第二學年生 井相俊

日計金 一百八圓五十四錢也

累計金 三萬七千九十五圓五十一錢也

總計金十萬一千八百五十八圓二十七錢也

京城府慰問使らの面前に戰鬪起る

大野氏戰場に父子對面の場

一行を迎へて…藤井本社特派員發

話は少し古いが去る○日朝城郡のため來た京城府慰問副部長大野史郎大佐及宮田本府事務官、佐々木保安課長を迎へて余は高前線部隊のため出發した、良郷縣城に○○部隊長を訪問の後、雨上りの泥濘の路を約四時間トラックでゆすぶられながら縣城から六里離つた大柴草村に

鈴木部隊長 を訪問、戰闘を經へいよいよ第一線の南方部落に佐伯○隊長を訪ねた、佐伯○隊長は南苑で無殘な敵手に斃れた故岡部大朝副官の遺骸を西紅門へ收容してくれた戰士で、久しぶりの面會だ、感激にひたりながら約二千米離れた敵前偵察に向つた斥候を見守つてゐると佐伯○隊長が「今にやつてくるぞ」と言つた口の下から果せるかな、敵はタタツと機關銃の雨を降らし、つゞいて激しくも大砲を撃つて來た、忽ち我軍からもドカン、ドカンと續けざまに砲火を送り約卅分間に亘る

戰鬪を交へ たが、何時の間にか敵はヒタと鳴りを靜め戰線は再び元の沈默に返つた、雨後の道路はトラックでも全く通行困難で此處からは到底花果村を經て平頂山高地の陣地に向ふことは夢想だに出來ず、仕方なく良郷に引返して○○部隊長と戰場の一夜を明かした、明くれば○日午前九時馬で縣城から良郷驛に向ひ折柄前線間際の裝甲列車を捕へて便乘し花果村に急行、休息する間もなく一時間半を費して三八二高地の稜線上に汗びつしよりになつて登つた

一時は血な まぐさい風で無氣味だつた山道はその後風雨に曝らされて當時の鬼氣もなく、山腹の山寺に死んだやうな目を據つてゐた支那人避難民の婦女子たちも漸く支那軍の魔手から救はれて蘇生の日を送つてゐた、山頂に累々と横はつて腐り切つてゐた敵の死骸も惡ろに我軍の手で葬られてゐる、稜線上には、早くも山頂占領の激戰跡に涙みを呑んだ故小川逸少尉ら決死隊の勇士の碑が木の香新らしく建てられてゐる、秋の風はすつかり硝煙を吹き飛ばして蕭々としてゐる、眼前の七〇〇六高地には依然として勇敢な

久重羽鳥雨 部隊が堅陣を敷き、五百米の前方には敵の歩哨がチラホラ見え、二千米彼方の山頂に敵の陣地が小面憎く見える、丁度○○部隊長、小林部隊長らは七百の高地上でしきりに敵狀觀測を行ひながら作戰に耽つてゐたところであるが、慰問使の一行に涙を流さんばかりに感激し、しばしは言葉も出ない、一行の中から第○大隊附の大野大佐の令息が軍附中尉の凛々しく飛び出し、敵前近く劇的の

父子會見を なし將兵をホロリとさせた、なほ敵は屹立する一千九百米の白花山に據居してゐるが、房山、周家店、[illegible]家莊附近には正規軍二個師が防禦され、敵は半流線に[illegible]背水の陣を敷き虎視眈々としてゐるのだ

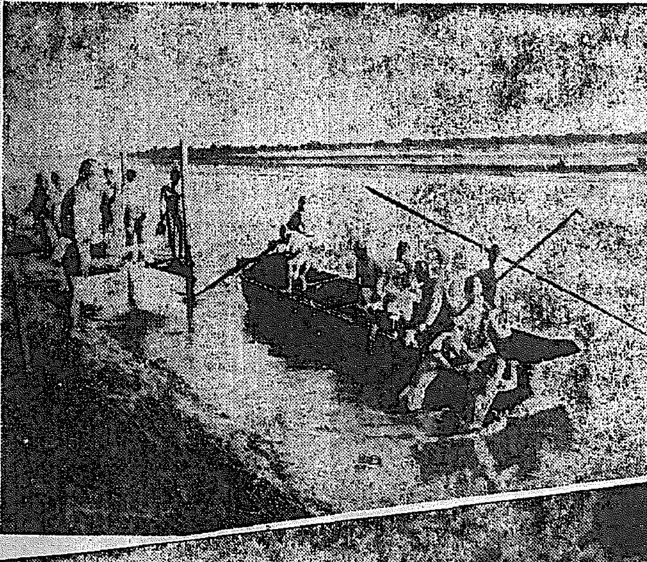

北支を壓する皇軍！

【上左】戰ひ取つた新戰場の一休みに、豚を買ひ込んで、久振りの温い夕食を胸に描く兵隊さん【上】永定河に決死の架橋作業【下】河畔の敵を擊退中の今井部隊

京城競馬（二日目）

總督も來場

秋の京城競馬第二日目、十九日は朝來の陰雨も午後に入つて霽れ、ファンは雨を追つて續出した、午後二時四十分、南總督は近藤秘書官、東總警務局長、宮田[illegible]を從へて來場第七回から第十一回までを熱心に觀覽の上歸邸した

◇三回 抽新二千米（七頭）1ノコトブキ（奥村）二分二秒2イチキ（中野）二馬身半3ウキンナー（三又）頭▲（單）四十一圓△（複）1廿八圓2四十九圓半

◇四回 濟新千六百米（八頭）1ミスアカツキ（中野）一分[illegible]2エスセレンス（森）一馬身3カツガロン（後藤）半馬身▲（單）二百圓△（複）1四十五圓2四十一圓半3卅圓半▲特配一圓半

◇五回 抽古二千米（七頭）1ヤエヤマ（宿任）二分[illegible]秒2キタ（藤田）二馬身3イチモンジ（內田）二馬身▲（單）卅一圓△（複）1廿三圓半2卅[illegible]圓

◇第六回 新呼千八百米（七頭）1カツミドリ（中野）二分[illegible]秒2レヴユーダイヤ（古賀）[illegible]3セントスピー（[illegible]）半馬身▲（單）六十七圓△（複）1四十三圓2五十一圓

◇第七回 古呼千八百米（八頭）1ミソリダケ（藤井）二分[illegible]2カミカゼ（平田）一馬身3サクラヤマ（米玉利）一馬身▲（單）五十九圓△（複）1廿六圓半2廿四圓半3廿七圓半

◇第八回 抽新千八百米（十一頭）1イチフジ（森）二分八秒2ヤクシン（平田）一馬身3トミノ（清永）二馬身▲（單）[illegible]

◇第九回 各古總督賞典二千六百米（七頭）1ヤングスピー（藤田）三分一秒2ヤングレデー1馬身3サガタカチホ（大久保）二馬身半▲（單）四十九圓△（複）1廿八圓2廿七圓

◇第十回 新呼二千米（四頭）1ミドアン（中野）二分一八秒四2ミヤデダイヤ（大久保）3カイゼル（劔田）▲（單）五十九圓半

◇第十一回 古呼二千米（七頭）1グレートリオン（宿任）二分一九秒2リエウジヨウ（平田）二馬身3イワキカブト（奥村）四馬身▲（單）廿七圓△（複）1廿二圓2廿四圓半

◇第十二回 抽古二千米（九頭）1マンテツ（奥村）二分二一秒2ユーラツプ（宿任）二馬身3イチシヨウテン（鈴西）半〇身▲（單）四十九圓△（複）1廿七圓半2廿六圓3卅一圓

◇第十三回 抽新二千米（三頭）1ヤバニシキ（宿任）二分三〇秒2トツプロー（橋間）3ミスミドリ（中野）▲（單）廿五圓

馬券總賣上八萬六百八十圓

夕刊後の市況

□…朝取短期後場

	引	高	安
朝新	三〇〇	三〇〇	三〇〇
鐘新	一〇四、〇〇	一〇四、〇〇	一〇四、〇〇
大新	八〇、〇〇	八〇、〇〇	八〇、〇〇
東新	一〇三、〇〇	一〇三、〇〇	一〇三、〇〇
日産	七〇、一〇	七〇、一〇	七〇、一〇
同新	不申	三三、一〇	三三、一〇
拓新	不申	三〇、〇〇	三〇、〇〇
鮮瓦	不申	三〇、〇〇	三〇、〇〇
朝石	不申	四〇、〇〇	四〇、〇〇

□…大阪短期後場

	引	高	安
大新	八〇、二〇	八〇、二〇	八〇、二〇
東新	一〇三、〇〇	一〇三、〇〇	一〇三、〇〇

□…東京短期後場

	引	高	安
東新	一〇三、一〇	一〇三、一〇	一〇三、〇〇
日産	六九、八〇	七〇、〇〇	六九、五〇

三十日期米本玉

	中	買	先	買
[illegible]	[illegible]	[illegible]	[illegible]	[illegible]

改造

特價壹圓 送料五錢　東京市芝區新橋七丁目 振替東京八四〇二 改造社

スペインか支那か？

支那國家論…長谷川如是閑

「スペイン內亂」はどこへ行く…重德泗水
地中海を繞る危機…鈴木東民
英・米は提携するか…伊藤正德
國共合作と蘇支接近…嘉治隆一

感想と希望・中野重治

上海…上海漫語・內山完造

死の敵前上陸（實話）…相模亮
或男（小說）…藤森成吉
泥河（小說）…小田嶽夫
歷史（詩）…菊岡久利

事變をアメリカより見る・加田哲二

◇ソ聯飛行機の北極橫斷…上臨進
◇街頭事變色…奥野五十嵐
◇武器購入に苦悶する支那…久野豊彦
◇新興航空工業の解剖…佐藤貫一郎
◇布哇飛行…荻原井泉水
◇戰爭と美術…尾川多計
◇新高山を登る…中西伊之助
◇オリムピックの危機…秋山啓幸

北支問題
北支政局進展の動向…梨本祐平
北支戰況の推移…白河凡夫
北支經濟對策大綱…北條秀一

沿海航行遮斷の經濟的影響…岡崎三郎
空爆下の上海…日高清磨瑳

事變特輯 十月特別号
グラビヤ 抗日に狂奔する支那

砲彈下の上海…本社特派員 岡田宗司

戰都上海の一瞥…村上敦
抗戰支那の頭腦と力量…原勝

「ソヴエート支那」の動き…下條雄三
非常時經濟立法…日本經濟新報 月
支那事變とコミンテルン…日森虎雄
「戰爭景氣」は出るか…島田晋作
消費統制論…稻村順三
支那事變と戰時國際法…田岡良一
公債增稅と資金統制の役割…美濃部亮吉
陣中日記…河本楼山

戰爭と文學…室生犀星
漱石二題…小宮豐隆
巡禮…島崎藤村
聽は語る…長谷川如是閑

事變と議會…馬場恒吾
內閣の時局對策…寺池淨
法律時論…末川博
農村に於ける鄕土教育の新形態…小田內通敏

北京・通州・青島…山本實彥

事變と支那の經濟力…岩井光次郎
◇抗日の廣東…牛島俊作
◇支那の大學生活…草野心平
◇抗日相剋と長期抵抗…江川清
◇上海戰場解說…布利秋

上海從軍日錄…木村毅
◇海底映畫撮影行…山下三左衛門
◇財界聽書…C・I・O…世界情報
◇SHANGHAI & TIENSIN…五井萬里
◇日支事變と支那の財政金融狀態…由比又男

普通傳染兩病室完備
イケダ小兒內科病院
京城府南山町二丁目
電話本局(2)二二三四番 池田勝三

養鷄及家畜飼料（價格照會歡迎）
京城府本町五ノ四二番地 澤浦精米所飼料部

胃腸 榮養 複合ヘーフエ菌劑

錠劑 わかもと

胃腸の弱い人は短命

食慾は健康のバロメーター

御飯がおいしくない、お腹が空かない、といふのは、胃腸の働きが衰へて、食べた物が身體の養ひとなつてゐないからで、つまり健康狀態が降り坂となつてゐる證據です。その反對に慢性病で衰弱してゐる人でも、食慾がついて來ると健康はめき／＼と恢復に向ふので、つまり食慾は健康狀態を示すバロメーターであります。

慢性病で食慾全く不振の患者が、複合ヘーフエ菌劑わかもとを服用しますと、不振の二字を拭ひ去り之に代ふるに亢進の二字を持ち來すといふことは、本劑を用ひた經驗のある醫師も患者もひとしく口にされる所でありますがこれは錠劑わかもとの強力な細胞賦活力が衰弱した胃腸壁を覺醒強化して その働きを活潑にし、食物が完全に消化吸收され全身の各部分に榮養が十分に供給される樣になるからであります。

メチニコフ博士

便秘は百病の原因

便秘者に長壽者なし、とは近代細菌學の泰斗メチニコフ博士の喝破する所でありますが、これは腸内に滯留する糞便が細菌の爲に醱酵を起し、種々の毒素を發生し、その毒素が血液中に吸收されて全身をめぐり、到る所に障碍を起して、その人の生命を短縮する樣になるからです。

併しそれは必ずしも便秘者だけではなく、すべて胃腸の弱い人に當てはまるので、例へば消化不良や腸カタルで、下痢を續けてゐても榮養の吸收が不十分となり、新陳代謝は阻害され、貧血、衰弱を來し、種々の病氣の原因となり、やはり短命は免かれません。

内務省の死亡統計を見ても、胃腸病が直接の原因で死んだ人は、全體の二五%に上り、其他の結核、呼吸器病、傳染病等で死んだ人も、何割かは胃腸が弱い爲に十分の榮養がとれず、衰弱死に到つたものも少くない筈です。

腸内を清掃する生物藥

常習性の便秘で、三日も四日も便通がなく氣分の重苦しい人が錠劑わかもとを用ゐますと規則正しい便通がついて氣分も晴れやかになる許りか、長い間惱まされてゐた頭痛や貧血、蕁麻疹や皮膚病まで輕快したといふ樣な例は實に多いのです。

これは錠劑わかもとが從來の一時的な下劑や腸内殺菌劑などと違つて、生きた儘の微生物を專賣特許の特殊乾燥法で藥にしたものでありますから胃腸内に入るとその中の水分と體溫によつて、再び生々と生活を開始し、腸内の悪い細菌を征服し毒素を吸着し、腸壁に活力を與へてその働きを活潑にし、腸内を清掃する作用があるからで、この爲に今まで毒素に汚染されてゐた血液は清淨となり、新陳代謝は旺盛となり、全身の各部分に新鮮豐富な榮養が送られる樣になるからであります。

細胞賦活による病原治療

從來の胃腸藥といへば、胃酸過多に重曹、減酸症に鹽酸、食慾不振に苦味劑、便祕に下劑といふ風に、一時的に胃腸の機能を刺戟したり抑壓したりして、症狀を緩和することに努めてゐたのですが、錠劑わかもとは根本に遡つてすべての胃腸病の原因である所の胃腸組織細胞の衰弱を恢復し、無力性を强化し、異常を正常にするのですから、從來の對症藥の樣に、一時的にはよくなつても服用を止めると、再發し、却つてこじらせたり慢性にしたりする虞れがありません。

一體人間の生命は、身體を組織する個々の細胞の生命の總和で、胃腸の機能も細胞の働きから起るので胃腸病もその症狀は多樣ですが、病原を尋ぬればすべて細胞の衰弱から起る機能異常の一點に歸着しますから、これに力を與へ、異常を正常に還す作用ある複合ヘーフエ菌劑錠劑わかもとによつて、胃腸病が病原から輕快治癒に赴くは何等異とするに足りません。

【適應症】

慢性衰弱症　肺炎・肺結核・肋膜炎・カリエス・貧血・腳氣・神經衰弱
胃腸諸症　胃腸カタル・胃酸過多症・胃アトニー・胃擴張・胃潰瘍・食慾不振・便祕
虛弱乳幼兒　消化不良・綠便・下痢・榮養兒・腸カタル・虛弱人工
姙產婦衰弱　つはり・產前產後の衰弱・乳汁分泌不足
疲勞老衰　中年期衰弱・早老・スポーツ・勞働エネルギー補給

類似藥に注意

近來「錠劑わかもと」と類似の効果を掲げ、ヘーフエ劑或は酵母劑の名を冠せる新製劑頻出せるも本劑は獨自の製法なる專賣特許にして、絕對に他の模倣を許さず、名稱類似するも効果性能において多大の懸隔あるは[illegible]に於ける權威ある比較試驗に徵するも明かである。

藥價低廉　一日僅か數錢

（三百錠入）壹圓六拾錢

[illegible]

東京市芝公園大門際　株式會社わかもと本舖榮養と育兒の會　振替東京一七〇〇番・電話芝代表一一七五番

彈丸献納報國大特賣

○三千圓割増金附勸業債券二千名樣へ進呈○

只今錠劑わかもとをお買求めになればあなたのお名前で陸軍省へ實彈の獻納が出來その上に幸運者は勸業債券が貰へます。

その方法

錠劑わかもとの外函の上下の部分を切り捨て、あとを切開いて裏面に左の問題の答を明記して下さい。

一、「わかもと本舖では一千萬小學兒童の教育助成のため、全國小學校へ教育資料會編纂の立派な教育掛圖を寄贈して居ります。わかもとに在中の教育掛○引換券を必ず學校へ御寄附願ひます」右文中の○の處へ適當な字を、一字だけ記して下さい（假名文字にてもよろし）

二、お宅で御購讀の新聞と雜誌の名　三、あなたの御住所　四、御姓名

献納と景品

一、應募者の芳名で定價一圓六十錢容函一個、實彈一個、五圓容函は實彈三個の割を以てわかもと本舖より陸軍省へ獻金致します。

一、右應募者の中正解者二千名樣に三千圓割増金付勸業債券一枚宛進呈します（正解者多數の場合は抽籤）

一、本大賣出し期間中にお買求めの方には「ものしり繪本」洩れなく進呈（一圓六十錢分には一冊、五圓分には三冊）

應募期間　は九月十六日より十一月十五日迄

應募先は　最寄り藥店へ御持參下さい。

費用かゝらず安全に本舖へ送られます。直接本舖へお送りは封筒へ入れ四錢切手御貼付下さい。（郵送不足のものは受付けませぬ）

映畫大會

●日時　十月廿六日　十月廿七日　十月廿九日
●所　光州黄金座　木浦劇場　清州公會堂

プログラム

時局ニュース特輯　朝日新聞社特報
大和武士の華　爆彈二將校
オリムピツク記錄映畫 孫、南、兩選手の活躍　體育日本
健康への文化映畫　讃へよ健康
松竹大船撮影所特作　あかつき
體育漫畫　ホームラン
猛獸爭闘の大繪卷　コンゴ
獨逸魂の權化　戰艦エムデン

入場券は各地わかもと販賣藥店にてどなた樣にも差上げます

主催　わかもと本舖榮養と育兒の會
後援　朝鮮各地わかもと販賣藥店　京城日報社

陸の三白に揃って 海の一黑も萬歳

最高記録四百萬圓を目指し 當局で萬全の對策

【光州】陸の三白に歩調を合はせて海の一黑海苔も昭和十年の最高レコード四百五十萬圓の大豊作の再現を目指し、全南道水産課では早くも今から總動員して萬般の準備を進めると共に今夏の旱害による海水の鹽分增加を憂慮し、從來幾度もその被害であつた光陽附近をこの程實地調査を遂げたところ、意外にも豫想の心配は全然なく却つてこの附近の農作物は未曾有の大豊作であることに當局では大いに自信を得ていよ〳〵今月末頃から來月の初旬にかけて一齊に海苔を立てることになつた、名實共に全南『一黑三白』が珍しくも歩調を合せるものと豫想されてゐるが、道水産課小見山氏は語る

昔と違つてこの頃は農作物が豊作であれば海産物も大概は豊作の場合が多い、これから見ても今年の海苔は相當豊作ではないかと思ふが、或は事變關係の如何によつては最高レコード四百五十萬圓より以上突破するだらうと思ふ、たゞ現在心配なのは干鰯と海苔とは不可分の關係があつて、干鰯と海苔の値段のバランスが難しいのでこれが問題である

結氷期控へた 滿洲への移民

慶北高抄帶で二百戶選定 道當局愼重を期す

【大邱】滿洲農業移民の第二次秋の割當は全鮮で慶北道一ヶ道で二百戶と決定し結氷期を控へての移民は之が初めてゞありその成果如何は直に今後に影響するので道ではこれが移民の選定は愼重を期してゐる、小作爭議は金融と共に十三日各郡に出張選定に着手したが大體高地田作地帶で選定する模樣であるが、なほ明春は二千戶を目標としてゐる

防空協贊會 廣州に生る

【廣州】總督府許可濟み、去る十三日邑內官民有志二十名が會合して京安防空協贊會を組織し、防空の完璧を期することになつたが會費は月五十錢で幹部は左の通り

會長石日均、副會長隈部雅、幹事金延鎬、朴承煥、張文炫、李果洙、會計林在春

淸州防護團 訓練と演習

【淸州】總督府許可濟みの防護團では十七日午後一時から公會堂で團長、區長以上の團員六十名を集め幹部會を開催、團長の挨拶あつて防護團の設立經緯及び使命について說明、ついで奥衛生課長から毒ガスとその處置に關し時節的に解說後防護團服を制定することにしてその經費捻出につき協議し左の日程により團員の訓練と演習を實施することに決定した

九月二十一日から二十五日まで各區別に基本訓練▲同二十六、七、八の三日間、班別に訓練▲二十九日夜は全般の綜合擬行演習▲三十日頃には綜合演習

廣州に木材用道有林

【廣州】さきに京畿道の緬羊飼育地に選定された郡では今度は木材用道有林を設置すべく橋本產業技手が奔走中のところ去る十八日緬羊牧場の隣接地館民面平林里の山七百町歩を買入れ、これを木材用道有林に選定されたが將來に大いに期待されてゐる

酒造講習會

【永同】忠淸北道北部忠州、陰城、堤川、丹陽、槐山四ヶ郡五十九の酒造業者を網羅する忠州酒造組合では來る二十三日から二十五日間に亘り忠州官武酒造場構內で學術的講習會を開催、講師は京城稅務監督局の老田技手

忠州に鷄共販場新設

【忠州】郡農會では邑內新齊里に新たに鷄卵販賣場を設置し、去る十七日から秋蠶共販を開始したがこれに伴ひ本町二一八の倉庫百七十六坪は二十日郡に拂下げ入札を行つた

廢物牛の角利用

櫛や印材などにお誂へ向 仁川で近く講習會

【仁川】牛の角だつてまんざら捨てたものでもありませんぞ……仁川屠牛場で一ヶ年約四千頭の牛を殺すがその角は從來處分の法なく殆ど捨てゝみたところ、この程これがクシ、印箇、靴べラなどの素晴しい材料となることが判り、府では大いに歡迎となつて近く講習會を開く模樣で、これが好評……

死神に嫌はれた男 二度自殺失敗

【仁川】福岡縣生れ住所不定櫻田平太郎（五〇）は生活難から厭世的となり去る十七日京城でカルモチン自殺を企てたが果さず十八日來仁、知人の仲町高木氏を訪れ『わしは何度とめられても死ぬまでカルモチンを嚥むんだ』と騷ぎながら同夜八時頃又してもカルモチン六十錠を嚥下自殺を圖つたが死神はなかなか訪れず、苦悶中を發見され道立醫院に入院、生命に別條ない

煙草小賣人表彰

【永同】沃川煙草販賣所では去る十六日午前十一時から小學校講堂で同所管內優良小賣人表彰式を盛大に擧行

沈滯がちな北鮮の 土地景氣挽回

日鐵の淸津製鐵所用地買收 兎角の暗雲を一掃

【羅南】日鐵の淸津製鐵所建設の用地十三日用地買收の件の來北で從來兎角の暗雲は一掃された、昨年十二月兒島知事から總督府に工場豫定地の外部が發表されて以來約十ヶ月目、あゝこの間日鐵は何故工場建設の具體化を遲延したか？一部には本府及び商工省の切なる勸誘で據ろなく日鐵は乘り出したものの技術的にまた採算的に淸津は非常に不利である從つて結局工場は右計畫を斷念する、又は申譯的にお茶を濁す程度であらうとの見解が流布され勘からず北鮮人をやきもきさせたがすべては杞憂であつたことがこゝに立證された、用地約百萬坪は歳末近く相當價格でそれ〴〵買收される、これで沈滯がちな北鮮の土地景氣も挽回するものとみられるに至つた、しかしながらたゞ單に用地買收に着手したといふだけでまだかんじんの工場建設着工の時期は不定なのでまだ〳〵相當の紆餘曲折があらうとの疑念も殘されてゐる、さてこの問題について記者は東北中の日鐵稻田監督役から次のやうな意味深長な話を聴いた

理由なくして淸津製鐵所の具體化が遲延されてゐるのやうに一般にいはれるが決してさうではない、工場だけを急いでみたところで肝心の鐵石輸送能力や港灣施設が併行して出來なければ何ら意味ない、然らば何時頃か？……さあそいつは今明言出來ない、可及的速に……とお答へしたい

仁川大和町交番竣工

【仁川】交番の遠いため頗る不便を感じてゐた大和町有志は過般來おたふく綿工場下產業道路十字路にモダンな交番廳舍を新築寄附すべく工事中であつたが早速竣工したので十七日午後五時二瀬署長はじめ各鑑部臨席の下に新築落成式を擧行した

伊佐山牛檢所長榮轉

【仁川】移出牛檢疫所長伊佐山伊三郎氏は今回京畿道技師に榮轉、府技師を命ぜられ本府廳局に轉勤することゝなつた、近く赴任の豫定（寫眞は伊佐山氏）

祈願祭と生業報國宣誓 仁川で執行

【仁川】廿三日秋季皇靈祭の佳日に當り府では國威宣揚祈願祭並に產業報國宣誓式を午前七時から仁川神社で行ふことゝなつた

棉作打合會

【淸州】忠北道では十六、七兩日間、道農會議室で管內各郡棉作擔任產業技手及び各郡農會棉作技術員を招集し打合會を開催、棉花王國建設上の重要事項につき評定したが指示打合事項は左の通り

◇指示事項 十二年度棉花增産計畫遂行▲陸地綿優良種普及計畫▲棉の副作物栽培改良▲棉花販賣

◇打合事項 棉花共同販賣▲棉花最高相場決行▲優良種普及計畫實施▲棉作配合肥施用計畫設定

なほ十七日には打合會終了後、幹部選定會議を行つた

廣州聯合青年團 結成式擧行

【廣州】郡では去る十八日午後一時から郡廳內會議室で金郡守統裁の下に郡內青年團代表を集め郡聯合青年團結成式を擧げ、左記の如く役員を選出し結成式後聯合會綱領を三唱して散會した

團長金徹錫▲副團長庵野新八、金泰植▲理事吳明根、金泰植▲常任理事川原非京▲評議員井浦茂、小林原田龍、崔文鎬▲顧問永井幸吉、黃日秀、林昌成、石鍋均、朴洪根、韓相吉

楊州も結成

【議政府】郡內の學校を中心とする楊州、榛接、長興、東豆川、仁倉、金谷の六青年團旗に四十一分團員六百四十三名を打つて一丸として聯合青年團を組織して使命達成に邁進することになり十八日議政府神明神社で結成式を盛大に擧行した、因に團長は楊州郡守遠山將道氏、副團長は內務係主任杉山清吉、楊州公普校長鄭東寛の兩氏である

國策營農板挾み

棉、作らんとすれば粟出來ず 粟、作らんとすれば棉出來ず 平南の惱み果なし

【平壤】平南道當局の迷ひ――道では本府の棉花國策に順應して昭和八年度から第三期增產改良十ヶ年計畫を樹立し棉作面積の增加並に棉花增產に勉めて指導獎勵を行ひつゝあり同計畫實施第四年の昭和十一年には棉作面積も一萬四千二百町歩に增加、棉花も三割以上の增收をみたが今年に入つては意外にも道當局の期待を裏切つて增加の棉作面積は再び田作地に逆戻りし同計畫の缺陷が暴露された、これは道當局で道內農糧の大半を占める粟が年々二、三十萬石の不足を來してゐる狀態であるに鑑み棉花增產計畫と併行して十二ヶ年繼續事業で田作改良增產計畫を樹立粟作面積の增加、粟の增產にまるで棉作と粟作の面積爭奪戰みたいな計畫を進めてゐるに起因するものである、しかして粟の增產計畫を押して行けば棉作が前記以上に減少するし、棉作を獎勵すれば粟增產計畫が水泡に歸するので引伸しの出來ない一定の面積をもつて兩計畫を實施することは何れか一方の計畫を中止せざる限り圓滿なる成果を望むことは出來ないもので、棉花增產計畫は國策である意味から田作改良增產計畫を犧牲にしてはとの意見もあるやうだが田作は農糧であり此計畫を中止すれば依然として年々二、三十萬石の滿洲粟を輸入せねばならず又滿洲粟も輸入に制限があるので農家では共販實施のため從來より利益の少い棉作よりは農糧充實の見地から田作が緊要であるとその方針に進んでゐるため道當局では何れの計畫を進めるべきか又兩計畫の遂行に革命的な良策はないかと頭を惱ましてゐる

籾叺包裝傳習會

【廣州】郡內東部新長金融組合では去る十六日正午から東部公立普通學校々庭で檢查員籾叺包裝傳習會を開き區域內有志四十余名に對し穀物檢查所京城出張所長森田技師が講師となつて穀物檢查に對する知識と籾の包裝方法を傳授した

共同墓地淸掃

【永同】警察署では去る十日から十五日まで六日間に亘り管下邑面長を總動員して各部落毎に共同墓地の淸掃を行ひ、この機會を利用して墓地規則並に時局につき訓話を行つた

またも南浦に 日本水産進出

"米都から工都に鮮かな轉身" 五萬府民は大喜び

【鎭南浦】日本化學工場着工と、朝鮮製鍊工場敷地十萬餘坪が府外黃州里に買收確定され暗色漂つてゐる時又も日本水產の工場進出が傳へられ、工業都市化への希望を深からしめてゐる

同社の進出の噂は目下鎭南浦を中心に平南、黃海兩道に產出する一千二百萬貫のリンゴを原料に冷凍加工は必然的有望性を加へるものであるため北支開發化のため、南浦は一衣帶水のうちにあり東洋一の群ある當局生の輸入も低運賃で可能となり、一方支那海、黃海に漁獲される鮮魚の年產二百萬圓の水揚も可能視される現今これらの冷凍加工もリンゴ以上に當然行はるゝはづである

魚類の加工と共に魚粕の有利處理として養鷄飼料の不足視されて一千萬圓の輸入を仰ぎつゝある現在、陸軍工場として有望視されてゐる、かくて一方產金熱に拍車をかけて活況化に邁進してゐる日本鑛業と日化日水產の日產コンツエルン下の三大企業は期せずして南浦を中心として活躍の舞臺に入らんとしてをり港都の未來はいよ〳〵祝福されるに到つた

定期船舶職員試驗

【仁川】朝鮮總督府遞信局仁川出張所では來る十月十五日から同所で定期船舶職員試驗を施行するが受驗者の心得は左の通り

受驗申請書類は十月五日までに同所に到着するやう提出すること▲受驗者の資格は相當海上經歷を有する者に限る

愛國貯金獎勵

【仁川】郵便局では來る二十日から一週間を愛國貯金强調週間と定め非常時局の折柄無駄な消費を省き大いに獎勵することゝなりこれが宣傳ビラ一萬枚を各戶に配布した

廣州金組總代改選

【廣州】郡內東部新長金融組合では九月で總代の任期滿了したので各指定區域で組合員千五百二十三名により選擧を行つた結果左の諸氏が當選した

廣州の粟豐作

【廣州】今年の農作物は順調なる天候に惠まれて一般に大增收を豫想されてゐるが中でも農民の主食である粟は豐作で作付面積二萬五千九十七反歩から一萬八千八百廿三石の收穫が例年に比し二割五分の增收を豫想されてゐる

大豆も增收

【廣州】郡內の今年度大豆作付段別は三萬六百八十六反歩で收穫高一萬八千七百十八石を豫想され昨年に比し二割八分八厘の增收見込みである

防空マーク發賣

【廣州】軍事後援聯盟では防空マーク五千個を買入れ、各面に分配し一個五錢で發賣、防空思想の强化に資してゐる

報恩普校の改築

【永同】報恩公普校改築期成會では改築費に簡易保險資金の融通を交渉したが期成會は依頼協議中であるため起債し得ずそれといつて改築を中止することは出來ないので、これが對策について去る十一日午後二時から面會議室で役員會を開催し、協議した結果工費三萬圓を今年から五ヶ年間積立てゝ改築することに決定した

頭蓋骨發掘

【淸州】去る十七日、邑內大成町文廟改築敷地の地均し工事中頭蓋骨が掘出されたので大騒ぎとなつたが孔子廟敷地は邑內でも風致として絕好の場所であるのでこゝを墓地とすれば子孫が繁榮するといふ古來の迷信により誰かが暗葬したのではないかと見られてゐる

永同酒組總會

【永同】永同酒造組合では定時總會を二十一日午前十一時から永同郡廳會議室で開催議案は左の通り

十二酒造年度歲入歲出豫算決定▲十一酒造年度決算▲役員改選▲規約の改正

合百賭博

【仁川】桃山町二三無職李成鎬（二〇）は海岸町朝鮮米豆取引市場內にカモを銜へ込んでは合百賭博に耽つてゐたことが判れて罰金五十圓の即決處分

鶴谷氏榮轉

【仁川】專賣局仁川出張所長鶴谷二男氏は今回慶北安東出張所長に榮轉、十八日午前十時十六分仁川驛發列車で赴任した

鐘紡の全州工場

時局安定まで着工不可能 高堂府尹宛に入電

【全州】鐘紡全州工場は本年中に工場建築に着手することになつてゐたが、敷地地均しし、全州河水取入工事が竣工した折柄今次の日支事變勃發となり支那における鐘紡の打擊と共に該建築も成行を重視されてゐたが、この程鐘紡本社より時局安定まで建築着手は不可能との通牒に接し、府では近く委員會を開き經過を報告し今後の對策につき打合せを行ふと

唐辛子拂底に大弱り

【廣州】いよ〳〵漬物のシーズンとなつたが朝鮮の漬物キムチになくてはならぬ唐辛子が支那から輸入されず、加ふるに郡內で栽培したものも不作で殆ど出廻りなく一般家庭では大弱りである

忠州記者團の赤誠

【忠州】記者團の團員一同は去る十八日の市日に手拭三百個を一個十錢づゝで賣りその利益金九圓餘を國防獻金したが更に二十二日から二十五日まで團員總出で邑內をはじめ水安堡、大召院、內倉等各地で手拭行商をやり、國防獻金することを申合せた

報恩各校の催し

【永同】報恩郡內各學校では左の日割で秋季運動會を開催し引續き教育研究會、體操講習會、聯合運動會等を開催

二十日法住公普校運動會▲同日內北公普校同▲廿一日報恩公普同▲廿四日三升公普校で教育研究會▲廿五日報恩公普校で聯合研究會▲二十六日報恩公普校で聯合運動會

金知事永同へ

【金泉】忠北知事は去る十七日午後四時淸州から永同驛に到着、同五時から郡會議室で地元官民に對し約四十分に亘り時局に關する訓示をした

肥料講習會

【永同】郡では來る二十五日肥料販賣業者に對し肥料取締法規の周知徹底を期するため郡會議室で講習會を開催することゝなつた

人の動き

▲木本悅次氏（楊州署巡査部長）仁川府廳に轉任挨拶のため十九日本社支局來訪▲嚴昌燮氏（忠州稅務署員）十九日着任

シネマと演劇

愛館【仁川】十九日から毎日晝夜二回上映▲エム・ジー・エム大作、作詞コール・ポーター、音樂監督アルフレッド、ニューマン作品『踊るアメリカ艦隊』エリノア・パウエル嬢主演▲大朝ニュース▲日活特作千葉泰樹監督『あゝそれなのに』杉狂兒、星玲子主演▲パラマウント社特作オーソラヴァリング監督『空中非常線』ジョン・ウエイン主演

瓢舘【仁川】十九日より三日間晝夜二回上映▲新興大泉特作『合歡の並木』楠村謙二郎、高野由美主演▲新興京都特作『四谷怪談』淺香新八郎、鈴木澄子、市川男女之助、尾上榮五郎主演▲東日大毎ニュース▲佛ヴァンドル特作『聯隊の花嫁』アニー・オンドラ・P・Rヴィルム主演

こんなんに 酒ので痛む

ゴノモト

病氣七日以後は局部へ侵入するから慢性の手當が必要です

●藥價は慢性用大瓶(一瓶十五回分)金十圓、中瓶金六圓、(急性用)一瓶金三圓の三種、送料各四十錢

東京市下谷區御徒町三丁目 發賣元 柴崎製藥所 振替東京六一八五八番 電話下谷三三七番

恐るべき淋毒のしわざ

奥深く側道へ侵入！遂に全身に毒がまはり苦しむ

逆療法發見さる

三日間に一回の服藥でよい

本療法の發明者柴崎先生は二十年前より終始一貫して花柳病專門藥に就て研究し其間色々な良藥を發見された最後にゴノモトする全く類のない變つた藥である、然も三日間に一回の服用方法であつて發熱發汗し深部の慢性淋菌を殺菌排毒するのである、詳細の事は度々雜誌や新聞紙上に發表してゐる、更に角變つた良藥として斯界の評判を集めてゐる、故に慢性又は再發に苦しむ病者は速に本療法を實行せらるゝやう切に御勸めする。

近く性病患者を取締る規則が出來る

新聞紙上で御承知の如く近く當局で花柳病者を取締る規則が出來るさうである。これは花柳病の撲滅を期する目的であつて例へば性病を持つ者の上陸を禁じ、病者を發見すれば强制的に治療せしめ、又は結婚を禁じ、公娼は勿論、夫婦間と雖も性病者に交りを拒否する權利を與へる等の規則が出來る、いよ〳〵發令の結果は定めし色々な悲喜劇が隨所に現出するであらう、然しかゝる法規の有無に拘らず各自が己れの爲、一家、一國の爲此際進んで徹底的に病魔を征服すべきである、茲に病者の奮起を促す。

困りぬいた揚句 服用し今では

朝鮮平壤 岩本康信

貴所に對し心から感謝と御禮を申上度存じます、さうして貴藥を非常によい淋病藥と確信する事が出來ました、四年間の慢性淋病が貴藥の服藥によつて日に〳〵とよくなることが出來ました、市內一流の專門醫三ヶ所で醫治の服藥を二回して參りましたが、それから丸一年になりますが昔のいやな氣持がなくなり再生の思ひで毎日を送つて居ります、小生は酒によつて遊ばされそして酒でのむ藥で救はれたやうなものです、酒の上で遊里に入り淋病し、當時は病院へ入る金はなし色々やりました、さうしてやけになり不養生をしたので實にヒドク痛み困りぬいた揚句ゴノモトをのんだのです、初めは酒でのむなんてインチキであらうと失禮ですが疑つて居りましたが、服用二瓶目からずつとよくなり次第に氣持よくなりました、どうぞ世の不幸に惱む人達を一人でも多く救つて下さい。云々……

ひどい消渇(女の淋毒)で困つて居りましたが

朝鮮釜山 若木〇子

さて此度私の內の主人がひどい淋病かちで困つて居りますので貴店のゴノモト慢性用十五回分服用させました處さしものひどい消渇も大變よくなりましたので家中のよろこび一方では御座いません、これと云ふのも皆ゴノモトの御蔭と厚く御禮申上ます、次に私の知人男の人淋病にて二ヶ月あまり入院致し居ります、今はすてばちな氣持になつて居ります、就きましては私からゴノモトをすゝめました、いつもの慢性用十回の分を至急代金引替で御送り下さい、例の通り人にわからぬやう密送願ひます。

夫婦協力

治つたつもりで知らぬ間に妻君に傳染し下り物があり、腰腕、腰い足腕引つり痛み遂には不姙症となり夫婦生活が出來なくなり家庭を破壞する、故に思ひ當る方は夫婦協力して徹底的に治療せよ。

各地特約店

京城鍾路四丁目 山崎仁壽堂

釜山辨天町 大黑南海堂

同 藤田藥店

平壤大和町 森田藥店

大邱元町 町田回春堂

日本一の面白づくめ
素敵滅法面白い大讀物満載

富士 秋の臨時増刊

全部讀切り

小説 講談 實話 落語 漫画

侠艶痛快面白くらべ

大特輯 軍國讀物傑作集

支那事變 感激実話集

(1) 危地に咲く大和撫子（特別大公開）

(2) 敵前上陸の竹下白襷隊長

(3) 悲劇 金丸夫人死の上海脱出記

(4) 北支戦線従軍百話

見よ！北支事變の壯烈、この涙と感激！之を讀み何人も感激せぬ者なし、鬼神も哭く

「危地に咲く大和撫子」の一場面

新作 軍歌愛國歌謡大繪巻

今や到る處軍歌流行の今日、軍歌を知らねば日本人の恥です。諸方もこの繪巻で覺え、聲高らかに唄つて下さい。最近の流行歌謡ばかり、新作評判のものを美麗繪と共に發表

探偵小説 懸賞犯人探し

大懸賞！戦慄！怪奇！ 賞品大奮發！

血染の暗號圖　海野十三

タイル張りの湯殿で、あたりを鮮紅に染め、無残に殺されてゐた一糸まとはぬ妙齢美人、果して彼女を殺した犯人は誰か？ 見よ謎の暗號圖に絡む迷宮の怪事件。果して誰の仕業か？ 誰方も早く犯人をお探し下さい。

現代小説 愛の廻轉路　廣津和郎

時代小説 媚態囊人形　邦枝完二

現代小説 女たちの心　浅原六朗

時代小説 廓の人氣男　木村毅

熱血秘話 吼える塹壕　野澤純

純情愛國 勇士の母　加藤武雄

女の事から大喧嘩の末警察にあげられた不良が出征、第一線に活躍し傷つき乍らも手柄を立てた戀と涙と熱血溢れる迚も面白い物語。

落語 金語樓の陸戦隊　柳家金語樓

軍國秘話 曲藝師寅吉　川口松太郎

明朗小説 千人針　弘米丘太

軍事探偵 鐘崎三郎　一龍齋貞山

純愛物語 愛の進軍歌　竹田敏彦

股旅小説 次郎長道中金百両　長谷川伸

義士外傳 木村岡右衛門　小島政二郎氏の大傑作

神崎與五郎の明智によつて暴かれた絶世の美女を繞る醜態男の醜状、見よ、小島氏得意の面白い義士外傳。

漫画 面白傑作集

時代小説 猿ヶ京片耳傳説　國枝史郎

時代小説 恋の火術　野村胡堂

探偵小説 富江と三人の男　甲賀三郎

現代小説 胸の帆船　橋爪健

諧謔小説 百萬圓合戦　佐々木邦

時代小説 火紋　白井喬二

落語 にゅう　三遊亭金馬

時代小説 千萬両裸人足　原巌

時代小説 米・俵　村上浪六

現代小説 男の火花　添田さつき

落語 小言念佛　三升家小勝

角道物語 軍配曇りなし　鈴木彦次郎

新作講談 かな書名號　神田山越

小説名場面画報

「富士」増刊、定價六十五錢（送料五厘）
東京小石川 大日本雄辯會講談社（振替東京三九三〇）
賣切れぬ中お早くお求め下さい。

空中戰三十分で敵空軍忽ち潰滅

記錄的大捷の南京空爆に 偉動の山下七郎隊長

【上海廿日同盟】十九日の南京の大空中戰で敵機二十餘機を擊墜して記錄的大捷を博した海軍の山下部隊の隊長山下七郎大尉は、季節三段の典型的武人であるが、十九日の南京の戰鬪につき左の如く語る……「部下各機を率ゐ十九日午前午後に亘つて南京空襲に參加したが、これは自分の初陣で自分の感想は只壯烈の言葉に盡くる、南京上空に到着する前に早くも敵戰鬪機を發見し南京附近に行つて……十米の間で敵機と戰鬪した、空中戰は約三十分位で敵空軍を完全に擊倒したので南京上空には只味方の機のみであつた、戰鬪は全く彼我入り亂れての猛戰鬪であつたが自分の部下の機は敵機を一機でも射落さないものは殆どない位で二機落したものもある、兒島一等水兵の如き敵機を地面近くまで追ひつめ敵は逃場を失ひ人家に擊突して自爆した珍例もある、しかし十九日の戰鬪は日常訓練そのまゝであつたが寧ろ敵が弱いので日常訓練より容易であつた」

見よ、この沈着

【上海二十日同盟】十九日の南京の空襲で熊谷鑑太郎一等航空兵曹操縦、岡橋祐一等航空兵搭乘の我〇〇機は敵カーチスホーク戰鬪機と空中戰中、敵彈のため操縦索を破壊されたが沈着よく操縦を續け無事〇〇基地に歸還した

交通遮斷は完璧だ

將士の勞苦まさに戰鬪以上

【某地〇〇にて廿日同盟特派員發】全支沿岸交通遮斷は帝國海軍の[illegible]船が水も洩さぬ監視網にかゝり[illegible]實動を收め今や中支沿岸は洋上に支那船舶の航跡を認めず監視の中心は南支沿岸に移つた觀あり、遮斷線は北は海州附近より南は海南島及び北海まで

延長 實に一千五百五十浬の海上で、この間炎熱燒くが如き熱帶海面は大半を占め海面の温度百三十度に上昇し時は既に南支航海の颱風たる北東貿易風の吹きまくる季節に入つた際でもあり、時に有樣で危險と波浪に戰ひつゝ支那船舶の遮斷線突破は一隻もさせじと監視する我〇〇艦隊の海上勤務の勞苦は陸上で想像に絶するものがあるが陛下全將兵の士氣極めて旺盛

砲身 を撫して各自任務を遂行し一隻一艘許さぬ[illegible]警備面のローカル船にも注ふべき大獲、小型ジャンクに至るまで假借なくこれが航行を抑留の處置[illegible]を續け[illegible]北上して縱横に活躍[illegible]の實力による遮斷で支那は[illegible]

鹽米 其他常用物資の移動も不可能の状態に陥り北[illegible]

イフモン鉛筆

愛馬諸共碎け散る

森上上等兵の戰死

【平漢線最前線にて藤井特派員】既報、十二日開始に於ける[illegible]の我軍戰死は相當多數に上り盧溝以來の激戰であつた、この戰鬪にて騎兵隊森上利勇上等兵は敵騎兵部隊の偵察任務を帶びて敵地深く潜入し十二日午後三時頃偵察任の途につかんとした際、敵の地雷にかゝり馬もろ共兵體は中天高く吹き飛ばされて無念の戰死を遂げた、敵地雷は何路には何の異狀もなかつたらしいのから見て敵は電氣を以て爆發させたものと思はれる、森上上等兵の壯烈な戰死と同時に他の騎兵隊は直ちに引返し一齊射擊を開始し、敵陣地占領の端緒をつくつたものでその功績は大なるものがあつた、戰鬪は十四時間半に及んだ、戰鬪は十二日午後四時十五分(既報午前)[illegible]敵陣前進し、憎むべき敵部隊を[illegible]敵陣地に日章旗をひるがへしたが餘りに犠牲が大きかつたため我軍の將士は悲憤天を衝き、十五日の迎擊開始と共に敵陣を殲滅せんと決意を固めてゐる

四勇士の一人 清水一等兵

つひに名譽の戰死

【〇〇前線にて廿日同盟特派員發】身に重傷を負ひながら十九日間生米とクリークの水で命を繋ぎ我軍の手に救助された奇蹟の四勇士の一人清水三三男一等兵(大阪府出身)は四勇士中最も重傷で十四日救出されて以來〇〇衞生隊本部で同隊二、三勇士と共に療養に努めてゐたが、十七日夕刻遂に右肩及び大腿部貫通創が致命傷となり戰友にみとられながら「再び戰場に出られないのが殘念だ、稲垣部隊長その他戰友に宜しく」との一言を殘し遂に名譽の戰死を遂げた

地方行幸も御取止め

總務課長謹話

【東京電話】今秋の三重縣下における陸軍特別大演習は時局に鑑み御取止めの旨發表せられたが、引續き地方行幸もあらせられざることに御決定、二十日本宮總務課長謹話の形式で宮内省より左の如く發表した

本年三重縣下で行はせられる御豫定でありました陸軍特別大演習は時局の關係上、御取止めになりました、つきましては演習終了後引續き願ふ豫定でありました縣内の御巡幸も見合せの外なきに至りましたとは已むを得ざる次第でございます、併しながら久方振りに陛下を御迎へ奉るべく諸般の準備を進めつゝあつた當該官民の赤誠に鑑みましても、將來時局安定の上は成るべく近き機會において御巡幸を奏請するやう考慮致したいと思ひます

金櫃四勇士 敵中で、十九日間金櫃を死守した四勇士、戰友にいたはれながら野戰病院へ(手前から宮崎、山下、清水、戸塚)=航空便

支那事變に對し歐米各國は自重

嬉しい獨逸の親日 丹下資源課長のおみやげ話

本年二月朝鮮を出發、約半年の旅程で歐米各國を視察し、途中ロンドンで日支衝突事件を知つた本府資源課長丹下郁太郎氏は廿日午後三時四十分京城驛着列車で無事歸朝したが、車中の丹下氏は日支事變に關する列國の態度に就いて次の如く語つた

「自分が伯林滯在中日支間の交渉が順調に進んでゐないことを知りロンドンに着くと同時に盧溝橋事變を知つた、列國の日本に對する態度は、滿洲事變の時苦い經驗があるので、今度の日支事變には自重してゐる、と同時に滿洲事變の時よりも日本の態度方針が非常なスピードで諸外國に判つたので、外國を旅行してゐるわれ〳〵日本人はこの點非常に心强く思つた、これは日本の實力が滿洲事變當時よりグンと向上、强化された顯左ではないかと考へる、ドイツ人の日本人に對する態度は實に氣持ちが好かつた、列國政府はこの際自重してゐるものゝ、國内の一部商人達は支那に對する利權問題が介在してゐるので、日支事變に對して誤つた解釋を下してゐる向きもあるやうだ、ことに諸外國の新聞論調は大體において支那に同情的な記事を掲載してゐる、米國は歐洲大戰に參加して損をしてゐる經驗があり、さらに現在では波の高い地中海を挾んで重苦しい空氣を漲らせてゐる關係列國に比べると國内情勢は順調で、自給自足が出來る見込みが立つてゐるので、列國の紛爭に手を出してまで利益をはかる魂膽はないやうだ、だから支那に對しても武器輸出禁止の態度をとつたまで、急に日本が好きになつた譯ではない」(寫眞丹下氏)

兄弟三人が出征

擧家一致で銃後を固める ほまれの軍人の家

門出の宴に又吉報

軍國の父の意氣を物語る『義勇奉公』の切拔帳

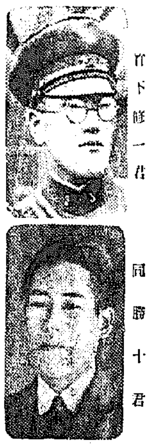

首下隆一君　同勝十君　藤田健太郎君

一家から三人の男士を第一線に送つた〝軍國譽れの家〟がある、一人でも一家の譽れなのに三人までも……それだけに頼みの男手を失つた家族は父も母も、弟も妹も、新婚間もない若妻も一つ心にガッチリと銃後のスクラムを組んで頼もしい擧家一致の銃後を第一線に起つ長男、次男、三男に送つてゐる、正に羨ましくなる〝軍國譽れの家〟がこの京城にあるのだ、しかもこの三人兄弟のうち長男と次男は過ぐる滿洲事變にも出征、その父も兄と共に軍務に服し、その長兄は日露役に武勳をたて金鵄勳章を拜受してゐるといふ三重三重の〝軍國譽れの家〟なので〝出征軍士〟の札が二枚ズラリと並べて打ちつけられてゐる譽れの家、それは、京城東四軒町六〇府[illegible]工務係主任竹下忠治郎氏(…)の一家である……去る月〇〇日朝、召集令狀が威勢よく二通、次男歩兵一等兵、府土木課技手勝十君(…)と藤田家に入籍してゐる實の三男本府土木局[illegible]田健太郎君(…)の下に飛び込んで來た、兄弟二人揃つて出陣、これこそ〝萬歳〟……斯くして三人の兄弟はガッチリと手を握り合つて第一線へ、そして今や北支の前線に分れ分れになりながらも、一つ心に戰つてゐる

無上の 光榮だと親戚知己が相よつてさゝやかな祝宴が開かれたが、その席に舞込んで來た一通の電報、それは内地〇〇〇〇隊に應召[illegible]一君から『譽れの出征に決す』といふ吉報だつた、思はずあがる[illegible]

してゐる……殘された家族も一つ心に、父忠治郎氏の外に母このさん(…)、四男東大門小學校四年生啓君、長女未代子さん(…)それから次男勝十君とこの二月結婚したばかりの若妻律子さん(…)の五人が互に勵まし合ひ武勳輝く日を待つてゐる、羨ましいまでの擧家一致は父忠治郎氏が召集狀を受けた日から綴り始められた『義勇奉公』と題する出征記念の

切拔帳 が雄辯に物語つてゐる、祝電、見舞の手紙、新聞切拔、戰地からの愛兒の便りなどがはりつけられてゐるが、その餘白に認められた忠治郎氏の日記こそは、決然たる中に血もあり涙もある〝軍國の父〟の手記である、最初の一頁には

子を思ふ親の心は唯一つ御國のために盡すぞ嬉しき

と感激が歌はれてゐるが、出發の日には

『その顔々しく、その元氣滿々たる勇姿を熟視すること暫し』とあり、愈よ出動の日近づくと聞いては

『いつ出發か知らん、今晩か、今夜ではないらしい、確か明日だと思ふ』

と親の情が惨み出てゐて思はず頭が下る……(寫眞は譽れの一家)

名譽の戰死者

九月十一日揚子鬪北方高地及び附近に於ける我軍戰死者次の通り

小林部隊 伍長南山政、上等兵高尾昇、一等兵石橋良年、同制田幸作、伍長岩本茂、伍長永井實

森本部隊 軍曹池田延夫、軍曹前田清助、一等兵中村利良、上等兵北島房市、一等兵中井秋長、同山田原清、同竹原正三、同川中武千代、上等兵山田泉花

鈴木部隊 少尉森本信夫、一等兵森下萬次郎、同今井勇一、一等兵松本良一、騎兵特務兵藤井安造、上等兵森上利勇

鐵道殉難者 弔魂祭

來月四日に

朝鮮に鐵道が敷かれて今年で滿卅九年になるが、此間挺身鐵道事故を未然に防ぎ、壯烈な殉職を遂げた人々は終身鐵道局に奉職し、朝鮮鐵道の礎石となつた人々は約三百名に達し、これらの人々の靈は京城驛前通りの鐵道弔魂碑に合祀されてゐるが、鐵道局ではダイヤの犠牲となつた先輩の靈を慰めるため、來る十月四日午前十一時から神式をもつて弔魂碑前で嚴かに弔魂祭を執行することに決定した、當日は吉田局長以下各局員は勿論殉職者の遺族並に縁故者約千名が參列す

白衣勇士を生花で慰問

お手のもの生花で白衣の勇士を慰問——盛花、投入れの師匠橋本梅月氏は愛弟子三名と共に[illegible]陸軍病院を訪れ、北支で名譽の戰傷を負うた勇士を慰めるため府民から贈られる沢山の草花を、盛花又は投入れにして病室を飾り心の糧に惠まれぬ傷病將兵を慰ばせてゐる(寫眞は病室で花を生ける梅月氏)

出征官吏の進級

現職者と同樣に取扱 内地より一足先きに決定す

皇國のため身をも家をも忘れて活動してゐる官公署勤務の應召者は應召職後に於て進級に遅延を來した例があるので、何とかしたいと政府では研究を進めてゐるが、朝鮮は一足先きに應召者に對する昇給が認められ本府から[illegible]通牒を發し應召者の定期昇給は現在々職せるものと同樣の取扱ひをなせと各道知事に通達を發した

軍用機京畿號 建造費醵金者

一千圓宛 朝鮮無盡株式會社、韓鳳劉、西崎鶴、後宮末男、黄演煥、朝鮮京東鐵道株式會社、朝鮮火藥銃砲株式會社、浦本恒太郎▲五百圓宛 朝鮮磨同油脂株式會社、朴榮喆、大澤商會、本田建設、李輔明、[illegible]外九十六名▲四百圓 奥彦盛▲三百十五圓 大日本國防婦人會[illegible]▲三百圓宛 李康浩、朝鮮京東鐵道株式會社、[illegible]▲二百圓宛 [illegible]▲一百圓宛 林炳璜、金裕榮、朴泳齡、保坂駿、岡本啓亮、石原俊次郎、方台榮、韓學洙◇計一萬七千四百五十五圓▲累計金十一萬九千八百五十圓

警官殺しの共犯捕まる

平壤署捜査陣に凱歌

【平壤電話】既報、十九日午前零時二十分頃、犯人追跡中の齋賀巡査を殺害した事件の共犯西鮮東大院面金成玉(…)は平壤署の指名手配により道内各署で必死になつて捜査中であつたが、同人の跡を追つて江西に赴いた平壤署の刑事が廿日同人の足どりをつきとめ、同日午後十時二十分江西郡歩次面において逮捕した、なほ金成玉は强盗殺人、强盗前科一犯の凶暴者

開豐郡に强盗

【開城電話】十八日午後十時ごろ開豐郡[illegible]が就寝中、[illegible]と共に京城の市場に赴いての歸途、同郡中西面[illegible]に差掛つた際突然路傍から一名の怪漢が躍り出て食刀を突きつけ『金を出せ』と迫り貴の所持金百十八圓を奪ひ逃走した、開城署では[illegible]以下總動員で捜査網を張つたが犯人の目星もつき逮捕は時間の問題となつた

帝大復仇

對慶應戰

【東京電話】東京六大學野球秋季リーグ戰慶應對帝大二回戰は廿日午後二時三十分神宮球場で角田(慶)、關口、松井(帝)四氏審判、帝大先攻で開始、結局四對〇で帝大復仇す、試合時間一時間五分

帝大	0	0	4	0	0	0	0	0	0	4
慶應	0	0	0	0	0	0	0	0	0	0

◇【帝大】高木、高塚、中田―杉森 【慶應】[illegible]

◇京城師範學校秋季大運動會は二十二日午前八時半から開催

◇私立普通學校陸上運動大會は二十六日午前八時半から同校々庭で舉行

鐘路大掃除

鐘路署では廿二日から廿五日まで管内全部に亘つて秋季清潔法を施行する

京城副業展

廿二日から三越で開く

京城府の家内工業は逐年目覺しき發展で今や年產七百萬圓に及び業者の研鑽と製品の販路開拓に資し副業觀念の普及徹底のため第五回家内工業品展を二十二日から二十六日迄五日間三越四階ホールで開催、出品は食料品▲布帛製品▲編組物製品▲金屬製品▲木竹製品▲[illegible]製品▲雜品等

特急 話題

☆……このほど平北大楡洞金山を日本鑛業に一千二百萬圓で賣却 產金界の高い山田さん達に大きな話題を投げつけたユダヤ人リンスタインさん

☆……四月から九月までに滯納した所得稅『百八十九萬圓をそのまゝにしてコツソリ内地へ』これを知つた京城税務署では『さあ大變三百萬圓も踏倒されては浮ばれない』といふので

☆……京畿臨務課長が、特急ぢやおそい、飛行機で行けと奔命から逮捕、目下取押中で百八十九萬圓を取立て、目出たし〳〵

優良國產 東洋時計 記念品・贈答品に最好適 全國到る所の時計店にあり

高血壓・動脈硬化 ヂウカルチン錠 無害な血壓低下療法は反動的の血壓上昇を招いて危險ですから、心臟、腎臟、血管等血行器各機能から正調ならしめるヂウカルチン療法が賞用される所以です…… 大阪・東京 田邊商店

爽かな風味 朗かな食卓 スキー アスパラガス

圖案懸賞募集廣告 一、兼二浦邑ノ表徴トナルベキマーク圖案 一、締切期日 昭和十二年十月二十一日 一、一等一點五十圓、二、三等各一點薄謝ヲ呈ス 昭和十二年九月 黄海道黄州郡兼二浦邑

京城腦病院 精神科 神經科 麻藥中毒科 入院隨意 案内書贈呈 京城府番大方町[illegible]電話永登浦[illegible]振替京城[illegible]番

不動産の管理引受 土地、家屋の合理的管理は 京城不動産株式會社

綠旗醫院開設の御挨拶 拜啓初秋の候益々御清穆に被爲涉欣賀之至に奉存候 陳者兼ねて本聯盟にて企畫中の綠旗醫院は今般醫學士須江杢二郎氏を迎へ來る九月二十日より櫻井町一丁目一六番地に於て愈々診療を開始いたす事と相成候 同院は我が聯盟綱領の精神に基き誠實懇切に一般の診療に從事いたし併せて一般大衆の保健相談に應じ以て醫療報國の一端に貢獻致度存候に就ては何卒各位に於かれても今後一層の御指導と御後援とを賜り度右御挨拶旁々御願迄如斯御座候 敬具 綠旗聯盟會長 津田榮

名義書換停止公告 來ル拾月壹日ヨリ第四拾五回定時株主總會終了ノ日迄株式ノ名義書換ヲ停止ス 日本海上保險株式會社

入院 御產 酒井婦人病院 院長 七島赤道

花柳病專門 [illegible]

性病 泌尿 皮膚科 鑑海醫院 電本1405

醫學博士岡上新吉 岡上產婦人科 電本5745

京日案内

特別案内

一番 信用と古い歷史のある テングストーブ ストーブ界の王座

別府温泉で出來る家庭常備藥 素人で特約販賣が出來る月收多大 東藥房

讓犬 門生 獨逸 恩給 住宅 旅館 タイ S式 洋裁 菓子 貸家 採用 小店 [illegible]

妻（つま）

小島政二郎作　宮田重雄繪　【36】

誘惑（九）

『[illegible]けれど、私、自信ないわ』

[illegible]などと云ふことは、[illegible]も[illegible]ことなので、さう云つて[illegible]なかつた。

『[illegible]話をしてゐるうちに、[illegible]自分が[illegible]やうにして見せ[illegible]その[illegible]、僕に任せたまへ』

『[illegible]、[illegible]』

[illegible]を振り[illegible]

『君は[illegible]にならず、[illegible]ね』

[illegible]が表情を堅くして云つた。

『結局は、どつちだつて同じことだよ』

『いゝえ、違ひます』

『いや同じだ。要するに、君は僕を信用しないと云ふのだらう？』

『私が女優に適してゐると見た先生はね』

『それ見ろ』

『しかし、そのことが私が準備ないと云ふことにはならないと思ふわ』

『いゝよ、君には頼まないから――』

『悪く思はないでね』

『思ふよ。これが悪く思はずにゐられるかつてんだ』

『そんな必要ない』

『まあ。怒つたの？』

『怒つたさ、僕の判斷が若し誤れたら、君のせゐだと思ふから――』

『そんなのないわ』

『まあ、どうして？』

『[illegible]よりも[illegible]な責任になりながら聞き返した。

『さうぢやないか。僕等の判斷の浮沈に關ることだと云つて頼んでゐるのに、助けてやらうと考へて見ようともしずに、頭から拒絶するなんて、[illegible]がなさ過ぎるぢやないか』

『まあ、變なことを仰しやるわ。私が女優として賣り出してゐる女なら、さう云ふ議論も成り立つかも知れないけれど、海のものとも山のものとも分らない素人の私の場合、お斷りする方が却つて好意だと思ふわ』

『分らないね君は――。君にその方面の才能があると云ふ僕の鑑識を、なぜ君は疑ふんだ？』

『まあ、恐い。まるでファッショだわ。女優としての適不適を自分で判斷する自由位私にもある筈だと思ふわ』

『そりや無いとは云はないさ。しかし、一度位僕を信頼してくれてもいゝと思ふんだ』

『さう云ふ話なら、また別問題になるわ。女優として私が適してゐるかゐないかの問題ではなくて、私が先生を信頼するかしないかの問題ぢやなくて？』

『そんなことを云はないでよ。外のことと違ひ、私に出來ることならお斷りする[illegible]なんて私はないつもりあるんだから』

ラヂオ

今日のプロ

二十一日（火）

第一放送

午前六時（東）ラヂオ體操

同六時二五分（東）全國ニュース

同六時三〇分（東）基礎英語講座（四）

同七時　天氣見込

同七時一分（京）朝の修養　夢中問答（五）　[illegible]

同九時二〇分（城）氣象通報

同九時五五分（東）衛生メモ

同一〇時三〇分（大）婦人講座　秋と讀書（三）科學　阪大教授　理學博士　吉田貞雄

同一一時（大）幼兒の時間　お話『蟲の聲』　石川鳴朗

正午（東）時報外

午後零時五分（東）和洋合奏　富士管絃樂團　指揮　近藤信一

一、行進曲『戰車隊』

二、感想曲『思ひ出の秋』

三、團扇曲『飛行隊』

同零時二三分（大）國民歌謠

獨唱　有馬通男

同　月村光子

一、征けよますらを

二、少年航空兵

同零時三〇分　ニュース

同一時一五分　衛生講演（京城より）近視眼について　島永[illegible]

同二時（東）小學生の時間『ラヂオスケッチ秋のおとづれ』

東京市赤羽尋常小學校　朗讀　田中安子

東京學校劇協會　提琴獨奏　宗知康

ピアノ獨奏・伴奏　小西卿子

同二時三〇分（城）家庭講座　腦溢血の話　城大教授　醫學博士　篠原四郎

同四時　ニュース（氣象通報・釜山・清津）

同六時（大）童謠劇ヶ月ヶ[illegible]　大阪童謠劇研究會

BKコドモ唱歌隊

大阪ラヂオオーケストラ

同六時二〇分（東）コドモの新聞

同六時二五分（城）講演　銃後の護り　京城日報社主筆　池田林儀

同六時二五分　講演（釜山）時局と教育　釜山中學校長

同六時五五分（東）カレントトピックス　藤井友吉

同七時　ニュース・天氣見込

同七時三〇分（天津より）講演　戰況報告　赤柴部隊陸軍歩兵大尉　水口照夫

同八時（東）農山漁村への時間（第五回）村落の指導に就て　平南大同金融組合理事　畠三好

同八時三〇分（東）ハープとフルート　加藤敬子　加藤明康　山口雅章

（一）ハープ獨奏（イ）パサカリア（ロ）蝶々

（二）ハープとフルート（イ）曉（ロ）秋の木の葉

（三）ハープ二重奏伴隊行進曲

同八時三〇分　ラヂオヴァラエテイー（釜山）

管に聴く事變種々相

出演　JBAKラヂオグループ

一、慶尚北道流言

二、出征美談

三、陣頭挿中隊

四、死の傳令

五、野戰病院

六、捕虜の告白

松田　嚴

矢田　弘

山野　賀

同八時五五分（東）浪花節　上州長脇差　閻魔堂の十人斬　木村松太郎

他大勢・音樂作左衞

鹿嶋瀬慶夫

内野茂行

一ノ宮登

森江修

吾妻京子

同九時三〇分（東）時報外

同九時五〇分（城）地方へのニュース（朝鮮語・釜山・清津）

同一〇時（城）地方へのニュース　銃後美談（京城は第二放送による）

同一〇時三五分（東）英語ニュース

同一〇時四五分（東）支那語ニュース

第二放送

午後零時五分（東）和洋合奏

同一時一五分　衛生講演

同六時　童謠劇　島永穆

同六時三〇分　課外講座　童心會

同七時四五分　農村講座　李軒求

同八時一五分　軍歌のおけいこ　金維玉

（レコード）

同八時三〇分（東）ハープとフルート

同八時五五分　古談　崔汝成

童話劇

……6・00……

出たく月が

丸い丸いまん丸い

ほんのやうな月が

ほんとにきれいなお月様です。

町外れの原つぱでみんなが、面白さうに遊んでゐましたが、お月樣が雲にかくれ、あたりが薄暗くなつてしまふと何だかつまらなくなつて來てみんなに歌を歌ひながら歸つてゆきました。

[illegible]

黑い黑い[illegible]

墨のやうな雲に

あゝに[illegible]お月さん[illegible]

の二人はお父さんをお迎へに、お父さんの停留所まで行かねばなりません。お父さんは今日、[illegible]

[illegible]

まだ[illegible]月が

丸い丸い[illegible]

ほんのやうな月が

[illegible]お父さんに[illegible]

迎へに來て下さる約束です。暗い道を二人は元氣よく歩いて行きました。そのうちに、お月樣が出て來ました。

ハープとフルート

8・30

一、ハープ獨奏　加藤敬子

（イ）パサカリア變ニ長調　ヘンデル作曲

パサカリアは古くから存在する伊太利に親しい三拍子の同一旋律を繰返す舞曲で、音樂的表現の傑作としては、今日放送するヘンデルの變ニ長調や、オルガンの曲として有名なバッハのパサカリア等があります

（ロ）秋の木の葉　ハッセルマン作曲

作曲者ハッセルマンは一八四五年リヱージュに生れ、二十世紀の初めにかけ、フランスで名を馳せた著名なハーピストにして作曲家、代表作に『東洋風』『泉』等がある。『秋の木の葉』は可憐なさびしさを表はしてゐる

二、ハープとフルート

（イ）曉　マスネー作曲

作曲者マスネーはハッセルマンと丁度同じ頃のフランスの著名な歌劇作者で今晩演奏される『曉』はじめ數多くの限りなく美しい歌謠をハープに編んだもので、歌劇の氣持をよく表はしてゐる

（ロ）蝶々　服部正編曲

『蝶々菜の葉にとまれ』懷かしい小學唱歌『蝶々』は元來ドイツの民謠であり、今日はハープの調べに乘せて演奏する

三、ハープ二重奏

軍隊行進曲　シューベルト作曲　服部正編曲

十九世紀初頭の歌曲の王者シューベルトは器樂にも未完成交響樂をはじめ數多くの限りなく美しい曲を作つてゐる。軍隊行進曲も端正な和音とリズムに乘つて目のあたり軍隊の行進を見る樣である

講演

銃後の護り

京日主筆　池田林儀

世界大戰當時ドイツやフランス國民の行つた銃後の護りについて語り、ヒンデンブルグ元帥が言つた通り一戰爭の最後の勝利を決するものは彈丸にあらずして精神なり」といふ事例を述べ、愛國一致を強調したいと思ひます

……【六・二五】……

浪花節

上州長脇差

閻魔堂十人斬

木村松太郎

關東一の親分大前田英五郎の身内小久保太郎の物語……上州高崎の貸元小久保太郎は乾分の神川村の次と小天狗銀十郎を連れて旅へ出たた不在中、深谷の十五郎に縄張りを荒された

旅から歸つた源太郎は十五郎をつけねらつてゐたが、恰度源太郎が留守をした日、十五郎は身内を連れて襲つて來た。源太郎の乾分才吉は、親分は旦見へ行つたと通つ方角を敎へると、怪しいと睨付いた十五郎は二人を案内させ、途中で才吉を殺害する

引揚げる途中根小屋村の閻魔堂前の若狹屋で酒を飲んでゐる處へ、村人から急を聞いた源太郎と駆けつける。其所、小天狗銀十郎は旅先の源太郎の媒介親分宅で、親分の縄張を荒されたと聞き、これもかけつけ、閻魔堂前で得意の腕で十人斬をするといふ一節

家庭講座

腦溢血の話

2・30

城大教授醫博　篠崎哲四郎

腦溢血（或は腦出血）は卒中一は出血の頻度が多い病氣[illegible]

京日特選棋譜（2）

八段　高部道平

三段　並木一鏡郎

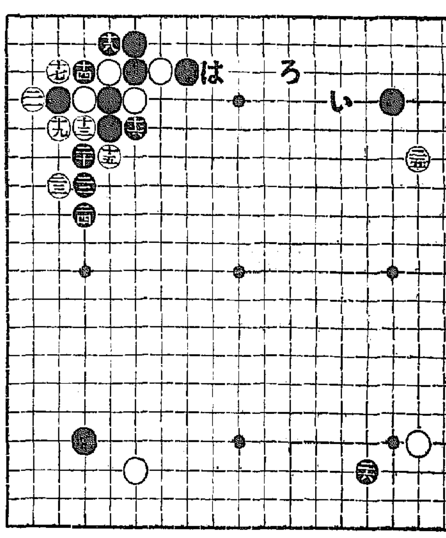

白十三より黑二十六迄

一寸新工夫

覆面道人

先手取りの定石

黑に後手を引かした、白先手取りの一寸新工夫の定石である

變哲もない

白廿三を新工夫とは、白廿三をして白八は二のすぐ下に打つて白六と密て黑七は白丸に粘ぎ、以下黑五と白丸一子打拔きの時、參考圖黑一の所なら、白二と切つて講面の白廿三は、黑廿四をを參の變哲もない廿三のすぐ左なら通常の定石。だ

昨日は黑十二迄。そして本日始めの白十三は、白七に伸ぶ。次に黑十四の時、白十五以下黑廿四と

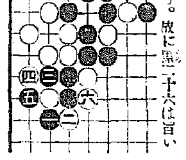

怖い謀計が潜む

即ち白二十五は黑（い）なら、白は直に（ろ）と打込む。と黑は焦つて白（ろ）を取りに來る。そして白は（は）等に頼つて白活と同時に白勝ち。と云ふ白に謀計もあらう。故に黑二十六は旨い

打切つて認識不足

要に白二十五は次に黑（い）でも、上面一帶が、後に白（ろ）と打込みが殘つて、黑地とはならない。と稱を打切つては認識不足だ。白取けは必定、と初學者は知つて置ひたい

活きて首が飛ぶ

論白は五と黏いで、これも白が惡い。それから本譜の白十三を十四だと、次に黑十三で要するに隅に白活きだが、そんな小さい活きをはかつてゐるやうでは碁は參考圖の黑五を六なら、無論白の損である

農山漁村への時間

農村の指導に就て

平南大同金融組合理事　畠三好

農村指導上最も大切な事は指導者と被指導者との心がピッタリ合致すると云ふ事にあると思はるゝのであります。で私が指導者として農村に初めて飛んで時にピッタリと被指導者と合致しない二つの障碍物があつたのであります一つは婦女子の無關心と一つは農家の我儘であります

私は此の二つの障碍物克服について體驗したことをお話致したいと思ひます

[illegible]が好いと云ふ撫移からである

碁が惡くない

殊にこの病氣は五十歳以上に來るのが多いので家庭で最も頼りとすべき家長がその犧牲になられる場合に屢々遭遇するから、私は本病の原因、誘因等に家庭看護に於て心得置くべき豫防法に關する知識は家庭醫學に意義あるものと信ずる

進んで豫防法、更に卒中卑時間後に於て生死を判定する豫防の目標につき私の數學で研究した二三の點を述べてみる

大阪商船艤出帆

◎滿洲・朝鮮　連絡優秀船

北鮮門司阪神急行

清津正午發　羅津前日發

台中丸　十月一日頃

大阪丸　九月廿七日頃

河南丸　九月廿八日

北鮮臺灣行

大連内地直行　日滿連絡毎日發

朝鮮、滿洲主要驛ニ於テ船車連絡

清津、雄基、城津、興南、博多、長崎、鹿兒島、基隆、高雄行

大連航路　午前十時門司發　正午神戸發

黑龍丸　熱河丸　ばいかる丸　うらる丸　吉林丸　長安丸　天津丸　鴨緑丸　大連丸　蓬萊丸　高砂丸

門司發正午　内臺直行　每五日目發船

（基隆行）　門司より神戸行大型船便多數あり

京城府南大門通三丁目一〇六

大阪商船株式會社

京城支店

電話本局長一〇三〇番

案内所

仁川　慶田組

釜山　釜山商船組

ジャパン・ツーリスト・ビューロー

京城三越・釜山三中井・平壤三中井・安東大和橋

鐵道線　國際運輸會社

案内所

朝鮮郵船艤出帆

（印ハ船客御斷り）

○西鮮航路

○東京行　興東丸　新義州三日鎭南浦五日仁川八日　關門―名古屋―清水―横濱寄港

金泉丸　新義州二日鎭南浦四日仁川六日

○大阪行　大興丸　博多直航―神戸寄港

盛京丸　新義州六日鎭南浦三日仁川十一日　釜山―關門―神戸寄港

○南部線

○北部線

濟江丸　仁川二日　群山七日　木浦八日

鹿兒島行　釜山―博多―長崎―三角寄港

錦江丸　仁川六日　群山七日　木浦十日

○博多直航船　櫻島丸　大連七日　仁川九日

○上海・青島行　釜山丸

○大連急行　錦江丸　仁川三日　大連五日

○大連・青島行　仁川　新義州―芝罘―大連（休航中）

○西鮮北鮮行　仁川丸　鎭南浦　元山―清津―雄基（休航中）

○北鮮航路

横濱急行　仁川―大船渡―東京―名古屋―阪神

關門コース

羅津　日　雄基二日　清津六日

江原丸　釜山―關門―名古屋―清水―横濱寄港

○阪神行（元山ヨリ名古屋直航）

急行船　雄基五日　清津三日　元山三日

安州丸　雄基七日　清津八日　元山二日　釜山―博多―關門―阪神

○大阪行

清津丸　雄基五日　城津六日　元山二日

榮江丸　雄基七日　城津六日　元山七日

○新潟行　長白山丸　元山　羅津六日　清津七日　新潟―敦賀―舞鶴寄港

○敦賀行　慶安丸　雄基四日　城津五日　元山七日

○浦鹽行　金剛山丸　元山七日　清津二日

○上海・青島行　釜山丸　清津十日　雄基三日　釜山二日　日本郵船定期出帆

歐州行　箱崎丸　横濱九月廿八日　神戸十月四日　門司十月二日

桑港行　秩父丸　横濱九月二十四日

沙市行　日枝丸　神戸九月十八日

濠州行　北野丸　横濱十月十一日　神戸十月十五日　長崎十月十八日

◇本郵船乘船御申込は弊社に御願致します

京城南大門通り五ノ一

朝鮮郵船株式會社

代表電話本局（2）四一九五番

釜山支店　大橋通

代表電話（長）四〇一三番

元山支店　海岸通

代表電話（長）一三四番

仁川出張所　港町

電話（長）三五一番

北鮮出張員　清津府北星町

電話（長）二八八七番

京城代理店　朝鮮運送支店

電話本局（2）五一一二番

濟州道代理店　朝鮮西工會社

仁川代理店　朝鮮運送支店

群山代理店　群山海運會社

木浦代理店　朝鮮運送支店

釜山代理店　大池回漕店

元山代理店　朝鮮運送支店

城津代理店

清津代理店

雄基代理店　國際運輸支店

★御愛用者優待讃呈附

用ひ方が簡單で値段が廉い

母乳代用國産優良加糖粉乳

明治（赤罐）コナミルク

◇砂糖を加へる手數が省ける

◇水にも湯にも溶け易い

◇消化吸收が極めて良好

明治製菓株式會社

Bosch

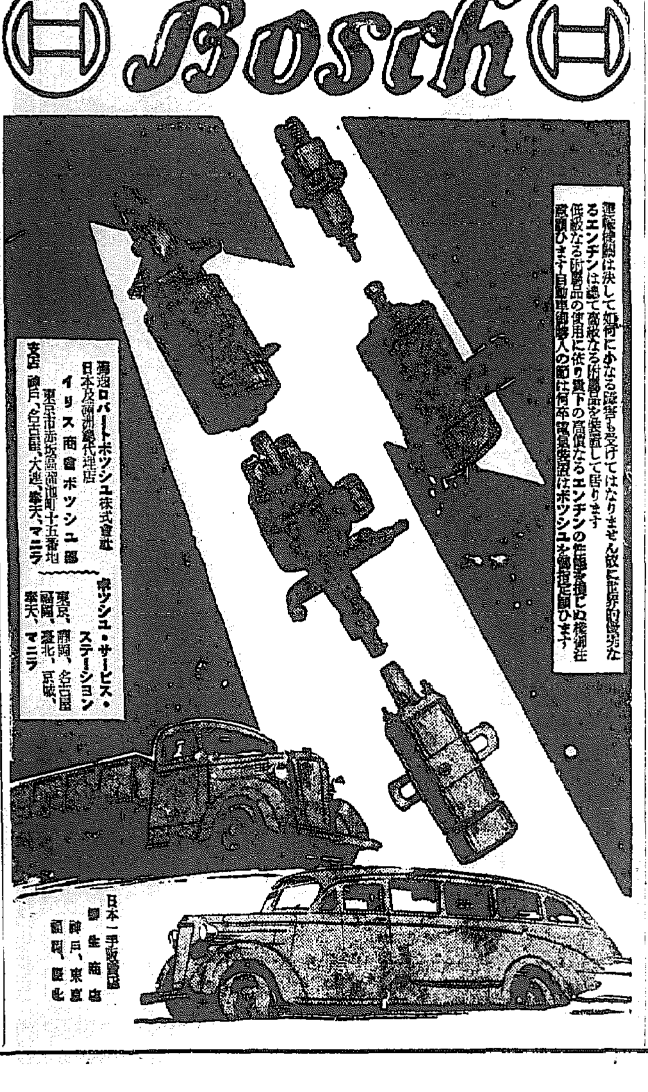

●頭痛でノーシンを服む　ノーシンで頭痛を忘れる●

本舖　株式會社　田村商店

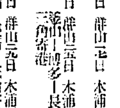

ナショナル乾電池